工商晚報
The Kung Sheung Evening News
督印及承印：工商日報有限公司
香港灣仔分域街十八號
各部電話：編輯部：二七零七零六　採訪部：二八零零八七／二七三四九二／二八二五四零　營業部、廣告部：二七九三零七／二八零七零八／二八二四五五　社長室：二七五零五六　總編輯：二七七二六一　經理室：二七五零五六　中區辦事處：二式一五四三九八五
電報掛號二零七五　郵箱六二號
出紙兩大張售價壹毫
新聞紙第一一三○號

新血擬効力馬會 董事競選有風雲
李斯里哥登及郭琳珊呼聲高

【本報訊】英皇御准香港賽馬會一年一度的會員週年大會，今年將於八月間舉行。屆時將選出十名董事職位。在以往現任的舊董事除因調職或離港而需退休外，大多是蟬聯的。但自去年在選舉董事中卻突起風波，一名舊董事因有兩名競選者加入，在投票後失去董事之職。在距大會祇有兩月餘的今日，又傳出有兩「新血」參加競選董事，在僧多粥少下，在選舉幕後現已展開「龍爭虎鬥」的拉角潮。

今年的週年大會選舉中，擁有投票選舉董事資格的會員，現已積極推薦兩名「新血」爲董事的候選人。呼聲最高的兩名人選爲羅兵咸會計師樓負責人李斯里哥登，（即哥登爵士之弟）；而另一位則是永安銀行總經理郭琳珊。在這項受人注視的選舉來臨之前，至今仍未有任何一位現任董事申請退休。看來選舉結果在未「揭盅」之前，鹿死誰手在今日仍言之過早，但能否躍身於董事行列，則有賴擁有投票權二百多名贍選的會員的決擇，在馬會這「十里洋場」之地，人事關係極爲重要，爲拉攏「神聖」的一票，外傳各位董事候選人現已各施其技，向有資格投票者拉票，在表面靜止水的馬會，實則已軒起拉票風潮。

在來屆馬季中，馬會將有大改革，推出夜間賽事，而在沙田闢設馬場及香港仔海洋公園等多項重大建設，均是極須富有魄力的董事所把持，老一輩的董事有其豐富經驗，「新血」有其幹勁，而年紀較老的董事會否退位讓賢，則有待事情的發展。

馬會現任的十名董事爲祈德尊爵士（主席），周錫年爵士、馮秉芬爵士、凱瑟克、梁徳基醫生、鄧律敦治、沈弼、韋理士、甘洛及李福和。後者兩人爲上屆選舉新董事的復選委任的。

在去年的選舉董事中，由於一名董事史丹頓退休，馬會當局遂要增選一位以承其位。結果有甘洛及李福和兩人競選，連同舊有董事九位則有十一人，但馬會董事之職只有十位，只有作不記名投票選舉，結果一名舊董事砵士落選。而該兩位「新血」則入選董事局。事後有人認爲投票時有流弊，若干有投票權的會員只有選票上列出一兩個人的名字，致令一個會爲馬會卅六年的董事落選。在今年的投票選舉董事中，馬會當局有否注視該點錯誤而加以改善，則待馬會的高層人士的決擇。

（左圖）南斯拉夫米利妮碧姬小姐，於六月二十三日在西班牙巴塞隆納贏得了「一九七三年歐洲美腿小姐」後，向攝影記者們揮手；（右圖）當碧姬小姐離開舞台時，卻出了一個「意外」，那就是她的一部份衣服突告脫鬆。圖爲一名攝記者當時拍得的一個鏡頭。（合衆社）

避開與惡人爲隣 流浮山蠔塘搬家

【本報訊】政府幾已肯定的對流浮山之蠔塘遷往大嶼山，以免與中共發生邊界磨擦。

據未証實報導顯示：政府三年前開始秘密進行之養蠔試驗計劃，業已極佳獲結果，東涌灣及赤立角附近之海床不特比流浮山爲大，而且該處海水未被污染。

可靠消息說：流浮山所養之蠔，已漸受珠海流來之雜質所污染，將有一日或不宜於人食。

預料幾個月後政府宣佈研究結果時，會決定以上兩處爲蠔床，以代替流浮山。

如所週知，中共民兵曾一再入侵流浮山，與當地蠔民，爭奪蠔產，一九六六年，九名流浮山蠔民被綁架，指爲盜取彼等之蠔床出產。

由於青山工業區之發展，流浮山一帶可能更爲污染，故此次試驗，對未來蠔業，實至重要。

政府稍後爲避免與中共公社發生爭執，計劃另闢蠔床。三年前，政府委英國水文學家屈特，率領專家前往大嶼，試驗養蠔方法，彼等曾試驗兩種方法，其一爲深殖法，在海床養蠔，其二爲浮游式，卽在離岸約百碼左右，在浮台下吊桶。

據專家透露：赤立角之邊境比東涌更佳，但在東涌用深殖法養蠔，卻十分肥美。

撲罪行動再搜出武器

【本報訊】撲滅暴力運動正進行一個星期，警方仍在努力展開搜查行動，於昨日在港九間突擊搜查樓宇車輛等，結果祇有廿人涉嫌與賭博有關而被捕，而警方檢獲大批非法武器等。

警方在九龍破獲兩處藏有武器的地方，計在慈雲山新區第五十座四樓的樓梯間搜獲三枝鐵枝，兩把起卸貨物用的鐵鈎和一枝側尖的水喉鐵管，及在元洲街廉租屋邨第一座的樓梯間搜獲三把西瓜刀和一枝側尖的鐵管。未有拘捕任何人物。

香港仔警署於昨晚派出男女警員，喬裝游客，在淺水灣及深水灣海灘，混在游泳人士之間，從中監視不法之徒。警方一般調查組的警探亦於昨晚出動搜查九龍幾處涉嫌開設賭檔的地方，結果分別在四個地方，共拘捕了二十人。

深水埗警署的人員昨晚在李鄭屋村新區及元洲街廉租屋村展開搜查行動，先後共有九十二人及八十四輛汽車被截查，此外，便裝警探亦分頭搜查區內八間音樂廳。

黃大仙警署的警探亦於昨晚搜查慈雲山新區第四十九座大廈及檢查十四個人。結果只是在五十座大廈的樓梯間獲一小批武器。

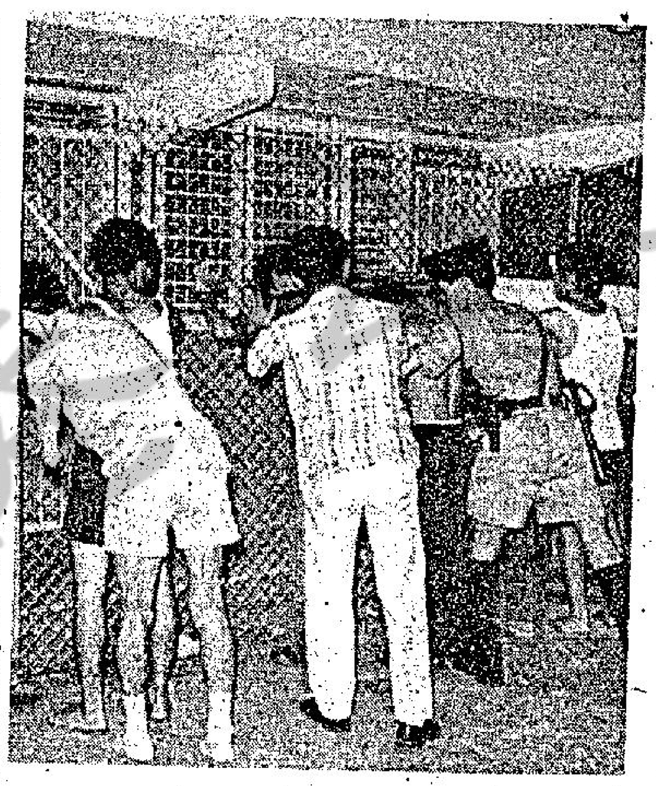

圖爲深水埗區警探在李鄭屋新區進行截查可疑人物時情形。

渣甸坊小販毆鬥

【本報訊】銅鑼灣渣甸坊今晨十一時許，爲爭地盤擺賣物品，突起衝突，初則口角，繼而動武，各人以木板等互相毆鬥，結果兩名男子受傷送院醫治。

據悉：約有七名男女小販，於今晨十一時許，在銅鑼灣渣甸坊準備擺賣物品時，但因爭取較好位置，圖更能吸引顧客的注意，互相將手推車推在最前地位，以致引起衝突，初則互相指罵對方不是，繼而以木板等攻擊，斯殺聲四起，途人則爭路走避，秩序一時大亂。結果兩名男子受傷，血流被面，事後警方到場調查，並將傷者送院，而涉嫌參加打鬥者則帶署查詢。

傷者男子爲㊀顏超常，三十九歲，㊁潘財英，五十三歲，兩人頭及手部均有受傷。

男導遊偷渡入境 被告認罪罰千元

【本報訊】一名男導遊涉嫌偷渡入境，事被移民局發覺，今晨被提控於中央裁判署，被告認罪，法官判罰一千元。

被告林清芳，卅一歲，男，導遊，被控㊀偷渡入境並居留，㊁提供假口供。

據案情透露：被告在一九六七年自台灣偷渡入境，七零年八月被人發覺，於同年八月被港督遞解出境。至七二年二月改名林永芳，向移民局申請身份証，又被發覺。原來被告於七二年八月被逐出境後，九月再偷渡入境。

被告前曾有一次案底。

獄吏否認貪污罪 還押監房候審訊

【本報訊】一名監獄署二級助理職員涉嫌向獄內囚犯勒索，事被警方發覺，今晨被提於中央裁判司署。被告不認罪，法官拒絕被告担保出外之申請，並諭將被告還押監房候審。

被告林國榮，廿七歲，前任監獄署二級助理職員。被控㊀於一九七二年十一月廿八日在芝麻灣監獄，向楊啓平索六百元作報酬，作爲可免除楊某被毆打之報酬；㊁被控在同年十二月十二日在黃大仙新區啓明樓第十四號，收金索娟現款六百元。㊂、索取之理由同上。

被告今晨申請担保出外，被法官拒絕所請，將案押後至本月廿九日，被告還押監房受審。

圖中所見是於六月二十三日在荷蘭亞生市舉行的三百五十CC電單車大賽中的一個激烈爭持鏡頭。左起是芬蘭的蘭西高里（第三名）；意大利的亞高斯汀尼（第一名）和英國的雷特（第二名）（合衆社）

小評　加緊掃蕩黃色書刊

根據最近教會機構一項調查，發現本港之四十八種出版物中，有十九種係不道德者。據指出此等不道德之出版物，有百分七屬於故事，百分一屬於圖畫，而百分之五屬於廣告，係淫褻性質。

本港出版的色情刊物，顯然是越出越多，在書報攤上，以裸露圖片作號召的，幾乎可以說是俯拾卽是，而色情圖片與猥褻照片，在街頭巷尾，幾乎已半公開地在向人兜售。此種淫書報，加上色情電影，又加上種種色情架步，時至今日，可謂人慾横流，色情泛濫，已達極點。

社會風氣之壞，尤其是一知半解的青年行動之荒唐，甚至一切犯罪，幾乎可以說是由色情所導致，而色情架步，更可以說是培養犯罪的温床。週來警方對於撲滅罪行行動，對於淫窟，同樣作出嚴密的掃蕩與搜查，實在是減少犯罪與防止犯罪的另一方面的必要行動。

警方過去對色情刊物，搜查甚嚴。希望在撲滅罪行加緊行動中的今日，對於掃賭、掃毒、掃黃工作，不要把黃色刊物輕易放過。

逾千髮廠女工圍坐勞工處
堅持今日見徐家祥 解決「遣散費」問題

【本報訊】千餘名荃灣髮品廠工人，爲解決有關「取得合理遣散費」問題，今晨再次分批前往銅鑼灣希慎道勞工處，要求晉見處長徐家祥。該處負責人安排工人明日上午與處長會面，工人聞悉，甚表不滿，不願離去。迄午間本報截稿時，該批工人仍然集結勞工處門外等候接見。

該批工人，派出十餘名代表，今晨十一時三十分與勞資關係組主任徐添福商談，要求卽時晉見徐家祥處長，以解決「取得合理遣散費問題」，徐添福答應安排該批工人，明日上午十一時，與處長會面，但工人認爲不滿，要求立卽主持勞資談判，故仍留在勞工處不去。

該批千餘名基達髮品廠工人，今晨提出職工遣散費爲：㊀發給每個月薪長工三十天遣散費，照原來薪額計算，及本年年獎；㊁發給每個件工十七天遣散費，以每天廿二元計算；㊂發給每個日薪工人廿天遣散費，以各日薪工原薪計算。以上全部遣散費約爲四十六萬多元。

千餘名男女工人，今晨八時三十分，分批手持標語前往希慎道利園大廈勞工處，至九時許已達千餘名，標語中寫有：「工人一再讓步；資方一再拖延」「勞資當面談判，反對幕後操縱」「勞工處應立卽主持勞資談判」等標語。

【本報訊】一艘蝦艇於今晨八時許在港島西環海面靑洲附近行駛時，因機件突生故障，被强風吹至靑洲岸邊擱淺，獲得水警輪協助，將其拖回香港。

該艘蝦艇有船員數名，於今晨八時許向港島西面出海工作，但途經靑洲附近時，該輪機件發生故障，而當時正吹强烈南風，以致漂浮擱淺。

五月份冇打風 卅九年來首次

【本報訊】在過去五個月內，香港完全無熱帶旋風威脅，天文台謂：此係三十九年來之第一次。

與此同時，五月份之雨量都遠比往常爲多，共獲五一六點六公厘，比往常多百分之七十五。

此種反常之氣象，日本方面之情形亦類似。較早時，日本天文台對於今年罕見熱帶旋風出現，表示詫異。

今日天氣預測

吹和緩至清新疾勁西南風，除有幾陣驟雨外，天色晴朗，天氣炎熱，下午最高溫度可昇至攝氏表三十二度。

中午十時二，錄得室外氣溫爲攝氏表三十度，濕度爲百分之七十八。

高潮：下午四時正。低潮：下午九時五十三分。

請閱工商晚報
全港獨有
全日股市版
下午五時出版
（週六、週日及公衆假期停刊）

美政府發言人韋契馬稱
尼克遜在本年訪問歐洲期內 將不舉行美與共市高峯會議

【波昂二十四日路透社電】政府的發言人主任韋契馬今日說，尼克遜總統在本年較後時期中訪問歐洲時，將不會與九個共同市場國家政府的首腦舉行高峯會議。

他在一個無綫電台訪問中說，一個這階層的會議是不必要的，如果事前沒有舉行外交部長級會議爲之作準備。

韋契馬的註腳似乎在表示，對於是否須要舉行這個會議事，西德政府業已改變了它的立場。這個建議是西德總理勃蘭特於上月在華盛頓與尼克遜總統舉行會談時提出的。

勃蘭特業已於上星期與法國總統蓬培度討論了將來與美國的關係，以及與華盛頓舉行什麼形式的談判問題。

在上述會談結束時，兩國政府的發言人都說，雙方依然維持不同的論調。

法國反對舉行一個多邊形的高峯會議，理由是它認爲美國與各歐洲國家分別舉行雙邊會議較佳。

韋契馬並說，關於美國總統訪問歐洲的「機節問題」，法國與西德之間的歧見尚未解決。他並未予以詳細說明。

此間觀察家並不否定尼克遜總統與歐洲共同市場的外長級理事會或共同市場委員會舉行會議的可能性。

布里什紐夫稱
美蘇冷戰結束 人類邁向和平
中東局勢仍危險

【華盛頓二十四日美聯社電】蘇俄領袖布里什紐夫於星期日告訴美國人說，他與尼克遜總統之間的高峯會議結束了「冷戰」的方向，並引出了趨向全人類的和平的途徑。

當布里什紐夫的演辭由電視台和電台廣播出之際，美國總統的座駕機「一七七六年精神」將布氏由加州聖克里蒙特的西部白宮載往華盛頓。

在旅途中，布氏大部份時間都是在飛機上的睡房之內睡覺。

陪同布氏一起前往華盛頓的國務卿羅傑士亦同意布氏的見解謂布、尼高峯會議將美蘇的關係放在一條向和平以及遠離冷戰的「新途徑」。

羅傑士在機上接受訪問時說：「我亦是這樣評值這次會議。」

他說：「我們有足夠理由相信美國人支持尼克遜和布里什紐夫所做的一切。」

布氏將於星期一日前往巴黎，以便於星期二日與法國總統蓬培度舉行會談。

在一項向全世界發播的廣播致辭中，布氏說：「人類已除掉了他們曾一度被被迫穿上的僵硬的『冷戰』盔甲，他們需要自由的與和平的呼吸。」

布氏在追憶第二次世界大戰時說：「我們一起贏了該次戰爭，今日，我們的聯合力量必須協助人類贏得一個持久的和平，新的戰爭的可能性必須被消除。」

布、尼二人的一週高峯會議將於星期日當尼克遜在艾吐露海軍陸戰隊機場送別布里什紐夫時結束。布氏將首先前往馬利蘭州的「大衛營」度過一夜，然後於星期一日啓程回國。

在回國途中，他將於巴黎逗留三日與蓬培度進行會談。

在該項向蘇俄、美國以及共他國家廣播的演辭中，布氏感謝尼克遜協助使雙方趨向和解，他並說：「我們對會談的進行和我們已經獲得的成果感到很滿意。」

該項演辭是於格林威治時間下午十時在每一個時間正由國家電視網播出的。

布氏在該項結束高峯會議的演詞中讚揚尼克遜的努力，他說：「從互不信任轉趨互相和解關係正常和互利合作一事並不是一件容易的工作，這是需要勇氣和政治遠見，這還是需要很多苦幹才可達成的。」

「我們很欣賞尼克遜的將他的努力與我們的努力聯在一起，而眞正的將美蘇關係放在一條新的途徑之上。」

當尼克遜於一九七二年前往莫斯科訪問時，他曾在電視和電台向蘇俄人民致辭，美國亦予以回敬而讓布里什紐夫在空中向美國人民致辭。

他說：「即至我們與尼克遜舉行的第二回合的時間。

至於在這第二回合高峯會議中所獲得的重要成果，布氏列出了於上週達成的準備要加以「急切的諮商」的協議和美蘇兩國抑止戰爭和核子災禍發生的聯合努力。

高峯會議並沒有出現其他成果，但這次會議仍是在美蘇關係的年鑑和世界事務的年鑑中佔有重要的位置。」

其次，布氏認爲雙方同意加速進行在日內瓦舉行的永久性限制攻擊性核子武器的會議是一種「減少存貨」的行動，他說：「這即是謂政治和解是受到軍事和解的支持，而這是全人類與和平的成因要求獲得的事」。

布氏的演辭中最重要的一點就是邀請其他國家一起聯合走上趨向「和平合作」的途徑。

他說：「如果我們在改善美蘇關係的努力能夠使更多國家邁向和解——無論是在歐洲、亞洲、非洲、拉丁美洲、中東或遠東，我們都會是十分高興的。」

【加州聖克里文廿四日法新社電】蘇共首領布里什紐夫今日告訴美國的電視觀衆說：危險的緊張局勢仍在中東存在，衝突緣及以色列與阿剌伯，他說：「在我們與尼克遜的討論中，我們談及中東局勢，這局勢仍是十分尖銳的」。

布里什紐夫說話時避免一切對以色列的批評，他說：「我們相信在該地區之內，正義將盡快獲得保証，而穩定的和平解決亦將盡速達成，俾能恢復那些遭受戰爭痛苦的人們之法律權利及確保該區所有人民的安全。」

他補充說：「這一點對於中東所有人民都是重要，而且亦無例外，對於維持世界和平也是重要的。」

六猶太科學家結束絕食
了解自己才可奴役自己

【莫斯科廿四日美聯社電】六位猶太人科學家於星期日結束他們兩個星期的絕食行動，因爲他們已証明他們才是他們自己的主人。

絕食開始於六月十日，作爲表示對他們所稱之「新式農奴待遇」的抗議。他們說，他們已被開除工作及被拒絕發給移居以色列的出境簽證。他們指責政府「把他們視同它自己的財產」。並說，絕食將「証明我們不屬於任何人而是屬於自己的」。在這兩星期當中，他們的發言人說，他們祇飲礦泉水而已。

共軍猛烈砲轟崑嵩

【西貢二十四日路透社電】南越軍最高司令部今日報導：在共軍向南越中部高地崑嵩省所進行的三次追擊砲轟擊中有六名南越軍喪生和三十一名受傷。

共軍是於昨日向崑嵩市的西面及西北面進行追擊砲轟擊，據報自第二次越南停火於六月十五日生效以來，崑嵩市經常都爆發猛烈的戰鬥。司令部又說：共軍已破壞新的停火七百二十六次，而越共方面則指摘南越政府破壞新的停火二千多次。

我外次楊西崑抵達尼日訪問

【尼日．尼亞美廿四日法新社電】中華民國外次楊西崑昨天抵達此間從事他在西非的另一段旅程。

他將與尼日總統狄奧里和內閣部長們舉行會談，並將在首都附近的沙加參觀稻田，中華民國的人員正在那些稻田工作。

「女飛魚」墮愛河：澳洲「女飛魚」歌特於本月二十三日在加州聖達加拉的國際游泳和跳水表演賽中贏得了四百公尺個人四式的冠軍之後，面部出現笑容。因爲天氣陰寒，所以她要用毛巾裹頭。她承認和一名美國少年共墮愛河，但拒絕進一步談及該名少年。她說：談戀愛可能是使她不能專心於游泳的原因之一。（合衆社）

英女王伉儷訪加國 參加百年紀念儀式

【多倫多二十四日合衆國際社電】英女王伉儷於星期一日抵達此間進行一次爲期十二天的官式訪問，在這次旅程中，女王伉儷將訪問加拿大六個省區，並參加兩項百週年紀念儀式。

這次從六月二十五日起至七月五日爲止的訪問是女王自一九五一年以來的第七次訪問加拿大。

女王伉儷預定在星期一日下午一時二十分乘坐一架加拿大DC八型航機飛抵多倫多國際機場。

加拿大總理杜魯多和他的夫人及總督麥支拿夫婦將代表聯邦政府歡迎女王抵達加拿大進行

印度甘地夫人昨日啓程返國

【溫哥華二十四日美聯社電】經過一次爲期八天的訪問之後，印度總理甘地夫人已於星期日起程返國，她曾說：這次訪問開始了印度與加拿大之間雙邊關係的一次重新檢討。

甘地夫人將從溫哥華飛往安大略省的特藍頓，她將會在該處乘搭一架印度航空公司飛機返國。

在甘地夫人離開此間之前與加拿大總理杜魯多一同發表的一項聯合公報指出：這次的檢討，包括了兩國之間的經濟、文化、科學、技術及商業等各項問題。

美股週日無市 指數今停刊登

明珠．倫敦 一五三六七七〇 六五〇一六〇
觀衆猛讚夠晒味道！
撲飛請早
戴維斯公司發行 冶艷奇情巨片
日日滿瀉 今天五場
姊姊雄心勃勃一心想發大財 妹妹生性淫蕩隨時隨地做愛
繼父姦繼女．繼女殺繼父
．成人最唱．細路冇份．
Bonnie's Kids
陣容鼎盛：亞歷士洛哥 蒂芬妮寶琳 露冰麥遜 史提夫山打 聯合主演
財色雙姝

麗聲．娛樂．國泰．荷李活．黃金．樂都．英京．亞洲．好景．金都．粉嶺
今天全綫五場 撲飛請早
翡翠 荷李活 加映午夜場
赤裸的演出 大胆的暴露
余漢祥導演
兒童不宜
失身 THE VIRGINS
三個飛臭 三名少女 幕天席地 無遮大會
邢慧 金霏 葛荻 川原 萬山 主演

台利舞
1973盛事 公演 七點半 九點半 晚後
法國歌藝團
胆大作風 感人神秘 迷色景寫 新潮美女 巴黎情調 節目豐富
利舞台戲院．商部西厦大山歷三場二號室．九龍荷李活戲院 預售三日座券
票價：$7．12．20．30．司儀：葉麗儀
BENTYBAR REVUE
華星娛樂有限公司主辦

怒髮衝冠
麗聲．國泰．民樂．寶華．北都．恒石．英河．觀星．塘華
明月 萬年星 美麗宮 太安 龍華 光華
全綫五場 今天請早
萬年美麗宮下期加入
唐寶雲 鄧光榮 倉田保昭 主演
武術指導：韓英傑 卡士最強 打鬥最新

消暑解渴．有益順喉
馳名 台灣啤酒
台灣民生物產有限公司：九龍尖沙咀彌敦道百壹號（東英大厦）
北角分店：英皇道三五壹至三四壹號 旺角分店：荔枝角道廿二號（東興大厦） 灣仔分店：莊士敦道十二號（東生大厦）

人人搬屋公司 日夜恭候 歡迎詢問
彌敦道：852552．854471
土瓜灣：623995．626525
香港：452933．452943

永發搬運公司 專門搬屋
K634725．654094 H448176．444927

立信搬運有限公司 專門搬屋
H-720038．729484 K-627545．622941

商業

工商晚報 分類廣告
廣告效力大 收費廉
每段（大字四個 小字卅四） 每天二元（上期收足 不折不扣）
凡涉及法律性廣告，請携同身份証來本報辦理刊登手續。
洽刊處
（一）中區德輔道中九十八號本報廣告部
電話：二四五九五．二三八三（二）灣仔分銷本報八十號本報廣告部
電話：七二九三七零．二八零七〇八
（三）彌敦道壹零零號東英大厦式零零室生記租務處
（四）旺角荔枝角道廿二號東興大厦生記租務處
（五）油麻地上海街三壹九號老實公司
（六）九龍城周生生金行（太子道四三式號）
（七）青山道周生生寶金行有限公司（青山道三式六號）
（八）油麻地周生生寶金行有限公司彌敦道分行（彌敦道式式壹號）
（八）油麻地周生生寶金行有限公司彌敦道分行（彌敦道式式壹號）
（九）旺角周生生寶金行有限公司（上海街六三三至六三三號）
（十）深水埗周生生寶金行有限公司（大埔道四七號）
（十一）佐敦道周生生寶金行有限公司（佐敦道四七號L）
（十二）紅磡周生生寶金行有限公司（蕪湖街九十九號至壹零零號）
（十三）荃灣周生生寶金行有限公司荃灣分行（荃灣青山道）
（十四）元朗周生生寶金行有限公司（大馬路壹號E）

福來搬屋公司
香港-710725．702007
九龍-331685．332081
工廠．寫字樓

中聯搬運公司 專門搬屋
香港-717922．708973
九龍-333560．333532
旺角-315656．319845

立昇公司搬屋
九龍852497．854471
香港452943．452933
平過租車 想經濟 包準包妥 想快捷

招生
葉志超授 上海風英泳、國語、新式泳、天大女子泳池、六個游泳班
壞賬 專收各種退休名宿辦 K822218會
追債 追收長遠債務、空頭支票、瓜葛賬租、賬項糾紛、肆點後請電 H701736

打字機特平 大減價平賣 保證滿意
歐美名廠打字機新舊都有特別平售舊機60元起新機180元連皮袋保用五年修理免費．灣仔大道東162號 協和打字行 電話5-272945

歐亞美偵探處 特設私人護衛組
適應婚前偵查．秘密錄音攝影．失物失蹤偵查．假冒商標偵查．追收債項貨款．跟蹤通緝偵查．生意合股糾紛．私人安全護衛
灣仔．軒尼斯道310伍樓．5752969

特快 美加歐洲 簽證
本公司專員代辦赴星馬泰國日台越南印尼澳洲美加旅遊簽證世界各地平價機票申請護照指導一切手續經辦理成行者凡數千人十年經驗自置專車免費接送歡迎查詢委託萬豐旅運有限公司大道中廣安銀行606室電H445027（內線11號）

特價機票
香港—東京—香港 $1,290
香港—台北—香港 $539
香港—曼谷—香港 $750
中環大道中137號廣安銀行大厦7樓 萬豐旅運有限公司H445027內綫15

中威搬運公司 好 專門搬屋
電話：H616434．710392．463238

人人可讀
香港商科語言書院 立案
九龍旺角彌敦道603—609號新興大厦三樓
九龍旺角彌敦道593—601號廖創興銀行大厦五樓
九龍旺角彌敦道687—689號三樓（美美百貨公司右鄰）
安德烈博士主理 被稱爲規模最大及師資最好學府
電話：K-858440 電話：K-859364 電話：K-945747
英婦會話．德文．法文．日文．國語．西班牙文．簿記．會計．速記
以上各科均由各該國名教授授課．修畢各科頒發畢業証書外．另備考L.C.C及PITMAN．AIA．GCE．BSC文憑
打字全科—全部新機 學到畢業 英語拼音—一月速成韋氏及國際音標． 珠算全科—學費廿元包教曉．一月速成
TOEFL班 英文文法及寫作、國文、葡文、拉丁文 倫敦大學教育普通文憑英文科班 劍橋大學英文文憑班
電腦打孔數孔訓練班 出入口文員班 廣告畫裝飾班
香港稅例 成本會計 商業信札 數理化班 英文速記 裁剪全科 各業會計 模型雕塑班 圖畫班 航空地勤訓練班 美容儀態班
保證成功

中醫 鄒君南 四代祖傳精 天蛇痧毒 跌打舊患 風濕骨痛
診所：元朗教育路元通十二號三樓．上午九時至下午五時至晚
天蛇痧症的病況簡明
醫藥
電視機讓 全新24吋 德律風根無綫電視連座八鏡全套12原價一千五百元 電話九〇二三六〇
出讓
津貼小學 徵聘校長 教員書記
徵求
吳國平 會在電視示範催眠學 教授自我催眠療法
大預防精神崩潰．根治神經衰弱
中華催眠學院香港灣仔軒尼詩道廿五至卅一號四樓C 電話：H767871
打字
香港必文商科考試中心學院
旺角彌敦道607號新興大厦三樓 電858440
旺角彌敦道601號廖創興銀行大厦五樓電859364
洞玄術

祖傳 中醫 岑良子 古方專醫 二服見效
風濕 胃 病氣痛
九龍醫館：旺角彌敦道六七九號二樓 香港醫館：灣仔軒尼詩道三六一號三樓
祖傳 中醫 岑明子 古方專醫 一服見效
腦 耳 鼻 喉 尿 痛

如蒙惠本報刊廣告請電八二八〇七〇
吳景雲 專科中醫 喉
專科鄭國材廿餘年臨床實驗 瘰核內消丸
劉達材 四十餘年經驗 氣 獨有專門治法
善補靈藥

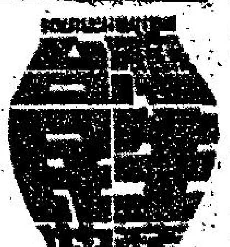

體育

華人足球夏令賽
今年續有三場上演
消防對電話打硬仗

公開華人足球聯賽今天有三伙在旺角球場舉行，頭場下午五時半（聯字組）消防對電話，次場下午六時五十分（球字組）斯達巴對傑志，尾場八時十分（賽字組）官涌對中健，不收門劵。

今天的三場華人足球賽，頭場消防對電話是一場硬仗，雙方均擁有不少甲組好手，劇戰可期。電話首次出師以一比三敗于駒騰，當日演出大失水準，為着爭奪出綫權，今日出戰消防，就不容再失，勢必好手盡出，爭奪兩分。

消防曾以五比二壓倒警察乙，不但有分球員多好手，無分球員也不弱，今天倘若以完整陣容應戰，雖然電話頑抗，消防仍可靠實力較强而取得勝利。

斯達巴對傑志一伙，雖然兩隊都不是勁旅，但實力却甚為接近。

斯達巴曾淨輸兩球給卜公，傑志則零比四敗于瑞聯，兩隊今日碰頭，失敗一隊就出綫無望。

從雙方的人脚及過去演出而言，則斯達巴略優于傑志，如演出水準，勝望將稍高一綫。

官涌對中健，雙方仍是未敗之師。官涌以一比一賽和九巴。而中健亦與石排灣賽成各一平手，不過，人脚上官涌却比中健强，自應勝望甚濃。

（消防）（有分）張子慧、馬志能、李忠寶、文錦棠、葉尚華、黃立龍、李國華、周海生、鄭健松、胡錦良、趙雨亮、李偉文。（無分）伍榴榴、嚴文威、王振聲、陳志明、林發富、戴天健、江覺峰、劉玉楷、林健兒、姚炳權、嚴培南、陳朝中、李家寶。

（電話）（有分）歐陽振華、吳汝賢、胡秀文、陳光榮、張志培、鄧志來、鄭偉南、岑志强、黃任國安。（無分）周子明、李錦泉、鄧廣森、黃鑑成、陳耀光、何承榮、許照輝、麥煜明、陳國兆、鄧振聲、李少泉、李英豪。

（斯達巴）（有分）譚松勝、陳漢楷、張定强、何國明、趙偉龍、戴國强、馬迪祥。（無分）戴國輝、鄺東生、馮永强、吳寶孝、潘志恒、楊健榮、鄺柏渠、湯炳全、李煥然、鄭少明、李伯章、梁耀榮、嚴志明。

（傑志）（有分）吳錦華、梁振權、邱石發、謝鄧湖、呂湛明、梁正、郭志華。（無分）楊銳佳、余健祥、林先惠、周漢衡、林社就、邱玉權、張結文、蘇耀偉。

（官涌）（有分）鄧祐强、胡順華、周志雄、劉志霖。（無分）趙東海、何保羅、張志强、麥國棟、葉華强、梁鵬超、張永成、張君林、沈國耀、葉志强、黃劍虹、朱耀良。

（中健）（有分）莫源烈、陳志偉、廖榮祥、陳奕林、關景耀。（無分）李榮福、劉永福、廖榮貽、何思文、陳奕貴、周湛卿。

何富文奪分齡網球冠軍：分齡網球聯賽他最後兩伙，何富文昨以一比二敗於馬一龍。圖為何富文正手抽擊姿勢，作在這次聯賽中以盤數計奪取冠軍。（李就攝）

圈中人語
布連下季轉投消防
高賓亦謂食回頭草

大衛布連下屆決定離開東方，日前他已經與消防簽了合約，較早時，布連亦曾同格連洽商過，但因條件問題，雙方未有進一步之發展，及至前兩日，兩人再度傾談時，一切事情進行順利，而布連下屆轉會消防一事，亦已成定局。

在與消防研商中，因條件問題，雙方面仍膠住一段時期，故布連曾向人表示，若果轉會消防觸礁的話，看來極有可能轉會精工，因他與「耶穌」的私交不錯，而精工方面亦有意向他招手，然而格連畢竟是有經驗的球圈之人，終於羅致得布連加盟消防。

直至目前消防已先後羅致電話的趙雨亮，加山的李桂棟，東昇的曾展鵬，連同簽布連，消防已先後羅致了四名好手加盟，再加上舊日原班人馬，他們在來屆的實力是不俗的，應該有力威脅任何一支强隊。

然而認眞說來，他們的實力似是衛强鋒弱，無可否認，有張子慧在的一條前鋒綫定有一定之威脅，其餘胡錦良、葉尚華尚算不俗，但會方仍以為就現時的人脚，相信在來屆不易有極大收穫，故此統帥部仍希望物色一兩名前鋒人材加盟。游煜華、余國傑兩人均是他們理想的對象，事情如何，目前仍在商討中。

遠在澳洲的高賓日前寄函張子慧，函內表示他的脚傷已無大碍，屆時定能依期到港，「亞平」表示，假如高賓眞的完全康復的話，以現有的人脚，再加上左翼高賓，消防的陣容已算原整了。（江）

世界足球
瑞典脚今日出戰巴西隊
圈中人士對巴隊唔睇好

【斯德哥爾摩廿三日路透社電】瑞典領隊艾歷遜表示，於他的隊伍在格林威治時間星期一晚七時對巴西之前，他將不會透露其陣容。

但狀態良好的瑞典球員相信，他們很有機會在這場友誼賽中擊敗巴西。一般預料，這場在斯德哥爾摩市效蘇納球場舉行的國際賽將吸引五萬觀衆。

在華氏八十五度的熱浪下，有十六名球員的瑞典國家隊一直在苦練中，這次熱浪將有利於巴西球員。

不過，一直熱心地注意巴西此次往北非和歐洲遠征的瑞典球迷並不認為這次瑞典的對手很强的。此間的評述員指出，到訪之巴西隊的水準與贏得墨西哥世界盃的一隊相差很遠。

一位瑞典足協職員說：「目前巴西不祇缺乏比利，而且門將非力斯和前隊長阿爾拔圖的位置已被取替。至於中場方面，我們亦不相信會很强的。」

瑞典在於一個月前在世界盃外圍賽以三比二擊敗奧地利後，他們再度對危險人物勞倫山堡和里夫艾斯東寄以厚望。

二十歲的艾斯東目前狀態處於顛峯，尤其在頭鎚方面，對於他在本週被選為歐洲明星隊這事，瑞典人都表示興趣。

長髮而身材健碩的山堡控球十分了得，皮球一旦被他控在脚下，對方很難搶去他的脚下球，他將會替瑞典製造入球機會。

山堡目前已成為職業球員。據悉：他下月加入的西德「凱撒陞頓隊」給予他廿五萬瑞幣簽字費。

分齡網球賽結束
何富文奪標
蘇大偉亞軍
兩人赴英參加比賽

【本報訊】網總分齡網球八强決賽，昨日已全部結束，美籍的何富文技壓群雄，榮登冠軍寶座，亞軍則為蘇大偉奪標，以上兩人，將於七月下旬被送往倫敦作巡迴少年網球賽，為期約兩個月。至于此次分齡網球賽頒獎禮，可能于本星期四舉行。

分齡網球八强決戰，昨在維多利公園網球場舉行最後兩場比賽，結果馬一龍勝何富文，杜錦燦贏蕭耀興。

何富文雖然昨日敗于馬一龍手下，因而成績與蘇大偉及馬一龍相同（一樣是七戰六勝一敗），但賽會規定成績相同時，以所失盤數計名次。同是七戰六勝一敗的何富文、蘇大偉及馬一龍三人中，何富文七戰失兩盤，蘇大偉輸四盤，馬一龍所失盤數最多，共失去七盤。于是此次分齡網球賽的名次便是：冠軍何富文，亞軍蘇大偉，季軍馬一龍，併錄昨日最後兩場賽果如次：

馬一龍勝何富文，二比一（六比三，四比六，六比二）。

杜錦燦勝蕭耀興，二比零（九比八，六比零）。

穗成昨挫土瓜灣
光華愉園亦告捷
首飾鮑斯高打成平手

【本報訊】夏令盃華人足球聯賽昨日四場如時在旺角球場舉行，結果如下：光華勝强華五比零。穗成勝土瓜灣，二比零。愉園勝利是，十比零。鮑斯高和首飾，二比二。

頭場光華對强華，兩隊演出均欠理想。尤以强華表現為劣。光華雖以五比零取勝，但前鋒表現平平，左右兩翼都錯失了不少必入機會，但後防表現較穩。强華攻守脫節，前鋒攻勢軟弱，後防漏洞多，門將更弱，結果淨輸五球。

上半場光華由勞錦華建功，先勝一比零。下半場梁金綫連入兩球，汝楓、勞錦華各添一球，光華乃以五比零勝强華。

次場穗成對土瓜灣，兩隊實力均衡，接戰後雙方爭奪異常激烈，其中穗成攻勢甚盛，但埋門一脚不是失準便給土瓜灣門將邱志强救去。土瓜灣前鋒綫與中場脫節，反攻無力。上半場雙方零比零言和，下半場穗成攻勢旺盛，至完場前十分鐘，穗成葉銳章勁射建功，以一比零領先。跟着黃銘雄再拑過邱志强射球入空門。以後土瓜灣雖極力反撲，但無法破蛋，穗成卒以二比零勝土瓜灣。

第三場愉園對利是，結果愉園在人强馬壯之下，以十比零勝利是。這場比賽，利是遲到達十五分鐘，卒之湊夠人數才開始比賽。愉園方面畢竟技高一籌，在壓倒性的攻勢下，淨勝十球。上半場先以四比零領先。下半場一口氣連下六城，所入的十球中，余國傑四球，李龍圖兩球，盧福興兩球，蔡繼忠兩球。

第四場首飾和鮑斯高但曾發生衝突。

杜錦燦正手抽擊：分齡網球聯賽，昨演出最後兩伙。圖為杜錦燦在對蕭耀興比賽中，施用正手抽球，杜錦燦在這次比賽中，因演出失準，未能進入三甲。（李就攝）

無傷大雅

△被認為昨日華人足球賽中穗成對土瓜灣一役是有劇戰的，兩隊甫接戰即爭奪激烈，但穗成却攻勢佔優，頗有威脅的土瓜灣，若不是門將邱志强有相當的造詣，一早便被穗成攻陷城池了，昨日土瓜灣有眷去打氣，上半場零比零和後，即在場邊大啖金山橙，瞓到穗成的球員口水流流，點知下半場土瓜灣便不敵穗成，以零比二敗陣，有個隊員且按住個肚去場邊要油添，吾知是否的橙太酸，食蛀肚痛之故。

△華足聯主辦的夏令盃賽開鑼至今已快入第三週，但旺角市政球場當局設施如記分牌，大鐘等作出措施，這對整個夏令盃賽的效果及球迷欣賞比賽的興趣都起着極大的阻碍作用，為警方設置的崗亭也名存實亡，前伙工商對警甲一場賽後就因觀衆秩序大亂而幾發生毆打球證事件，昨日最後一伙結束也有類似事件發生，有關當局不可充耳不聞了。

△警察體育會昨午改選，結果順利選出薛啟輔會長，基利士主席均告蟬聯，最佳該會運動員，去年是曾啟榮，但今年則由卑利榮膺，確係深慶得人。

△華足聯舉辦之「夏令盃」，昨天因逢週日，故排有四場上演，都算够晒熱鬧，球迷欣賞精彩之比賽，勝過到瑞士避暑。可惜華足聯的委員，僅得「胡塗」及一位某君當值。

遇首次上陣，便輕取慈幼四比零，昨天再度出師鬥穗城，若然贏咗此仗，便可穩得出綫權，故昨天不論職球員攜眷到來捧場，以壯聲威，可惜上陣球員變為軟脚蟹，卒以零比二敗於穗城脚下，都算是乘興而來，敗興而回了。

△利是參加夏令盃賽，是以兄弟班參加，目的，旨在切磋，但欠缺組織，一連兩次上陣，都是遲到十五分鐘，為利是這個名隊，應該不過「遲例」就最好改過了。

網球賽三場

【本報訊】網總主辦主辦甲組團體網球賽，男子單打今日下午五時半，有三場比賽舉行，秩序如下：

三獅對鄉村　三獅場

卌聯對中游二　軍聯場

中游一對九龍仔　中游場

籃球圈
青少年籃球賽檢討
男女子組冠亞軍均曾三度碰頭
兩月競賽發現後起之秀逾卅人

第二屆青少年籃球錦標賽，已於上週末圓滿結束，在兩個月的比賽時間，可以看見的不祇是充滿蓬勃的比賽氣氛，而且也發現了一羣有前途的新秀。兒童遊樂場協會舉辦這比賽，總算獲致理想的收穫。男女子冠亞軍隊在比賽中曾經三度聚頭，終於在重賽才決定了名次，在決賽中，男女子負方的獲得負方決賽權球隊，能夠擊敗獲得勝方決賽權的隊伍，使整個比賽已無不敗之師，可說是爭持劇烈的最有力反映，端正在艱苦中獲男子組冠軍，國青雖屈居亞席，但在最後決戰輸波，已屬雖敗不辱。均安亦於曾經受挫之後，直至爭奪「后座」的末了緣，才擊敗青年會。均安奪標是士氣及戰術上的成功，亞軍青年會的鬥志也很堅强，但到了重賽，顯然因為球員受到患得患失的心理影響，以致上半場演出失水準，這是屈居亞軍的因素。

男女子組冠亞軍均曾有三次碰頭的戰績，男子組端正與國青在勝方初週，前者以五十四比四十五取勝，但到了決賽，國青以六十比五十勝回一仗，最後決戰端正以六十八比五十四贏國青。女子組均安在勝會以四十四比三十三，但決賽則為由負方打開出路的青年會以四十四比三十八勝均安，及至最後決戰，均安以五十六比三十九獲得勝利。除了冠亞軍外，男子組傑志，始創社，柏立基，青年等隊的表現均不俗。女子組悠悠，柏立基，南華會康青，新界學聯等隊也有良好表現。當然，在青少年籃球賽，男女球員表現出充沛的青春活力，但經驗未足則為普遍的現象，技術方面雖則大致令人滿意，可是氣力表現多於球藝表現却是事實，希望在這次比賽結束後，教練及年青的球員，從競技中所得的資料作研討球技方面再下工夫，則年青的籃球可造之材，亦將可加快長成。是則一九七三至七四年度的籃球聯賽，也有更多新面孔在籃球架下與現役甲組及女子組名將並肩作戰。讓這些人迅速的成為籃壇的「明日之星」。

由四月廿一日至六月廿一日的期間內，青少年籃球錦標賽在熱烈地進行着，伊館球場裡，每逢賽期都有不少愛好籃球運動的觀衆欣賞年青一代球員獻技，籃壇的教練們也到場靜心選擇新材。一群「內行人」感到曾經參加過聯賽的青少年球員，在第二屆青少年籃球錦標賽已有進步，從聯賽的向各將吸收經驗而變成在青少年籃球賽發揮領軍作用，而一些初次參加青少年籃球賽的有前途新秀，也逐漸發揮本身的籃球天才。祇要他（她）們能够繼續維持對籃球運動的興趣，潛心向技術方面求進益，則前途未可限量。

在第二屆青少年籃球錦標賽的七十八場比賽，筆者雖然像「走馬看花」般似的欣賞球賽進行，但以個人所見，則曾參加公開賽或初次參加青少年比賽的球員之中，已有進步的後起之秀或將來可以成材的男女球員超過三十人。也許這樣的說法，仍會遺漏了潛質未露的可造之材，希望未被提名而自信將來有成就的青少年球員，勿因而氣餒，繼續在球技方面下苦功，那就在球場上的表現，終會使你成為被發現是籃壇奇才的一日，現亦僅就個人所能發現的新血羅作提及。

男子組球員曾有表現的，個人認為有端正隊林國明、王銳輝、黃深明、國青隊呂劍良、始創社李國良、柏立基李志榮、北角蔡堅德，青年陳子仁，傑志趙庭星，力行陳偉佳、陳永成、梁志忠及胡鴻機。

女子組的球員中，曾在聯賽上陣，而在今次青少年錦標賽已有進步的，為均安林小蓮、陳曼頤、王麗文、白麗莎、青年會徐惠芬、李萍桂、李慕儀、悠悠周麗珊、柏立基謝婉華，南華會康青李銀英。特別是徐惠芬、林小蓮、周麗珊已能够負起球隊作戰重心的責任。此外，悠悠楊寶儀、培立高惠嫦、伊青關翠華、柏立基黃玉卿、天馬梁英珍、少聯龐瑞蘭、牛頭角女青黃婉嫻、新青聯梁淑貞、民青蕭錦海的表現，也惹人好感，被許為女籃新材。

茲將全部賽績錄后：

（男子組）

（勝方）國青勝雄風七十七比四十三，伊青勝珠江四十三比四十一，卜公勝新界學聯二比零，力行勝始創社七十四比七十二，青虹勝民青四十九比四十三，端正勝星輝六十一比六十，北角勝牛頭角女青九十三比廿九，天虹勝歷險七十三比三十三，柏立基勝友聯四十六比四十三，青年勝傑志四十七比四十五，力行勝青虹八十二比三十六，端正勝北角七十三比四十六，國青勝伊青九十一比三十，力行勝卜公六十四比四十九，柏立基勝青年六十一比五十八，端正勝天虹八十五比四十一，國青勝力行六十比五十九，端正勝國青五十四比四十五。

（負方）始創社勝民青七十七比四十一，星輝勝牛頭角女青九十三比廿七，雄風勝珠江五十五比五十，北角勝新界學聯六十二比四十，青虹勝歷險七十九比三十九，傑志勝友聯七十七比五十八，天虹勝雄風六十七比五十一，始創社勝北角七廿四比五十三，青虹勝星輝五十九比五十八，始創社勝伊青七十八比三十七，青年勝青虹六十五比四十五，傑志勝卜公七十六比五十六，始創社勝天虹七十比四十四，傑志勝青年六十六比四十九，始創社勝柏立基八十三比五十七，傑志勝力行六十九比五十八，傑志勝始創社六十比四十四，國青勝傑志六十七比五十三。

（決賽）國青勝端正六十十比五十，（重決）端正勝國青六十八比五十四。

冠軍：端正，亞軍：國青。

（女子組）

（勝方）伊青勝新界學聯二比零，柏立基勝冬青六十九比十七，民青勝南華康青三十七比廿七，勞青勝培立白七十九比二，少聯勝健力廿五比廿四，天馬勝培立紅廿八比十五，新青聯會勝牛頭角女青廿六比十二，青年會勝健鷹八十一比八，均安勝飛馬九十比廿一，公民勝悠悠六十比四十五，勞青勝少聯七十四比二十。天馬勝新青聯會二十比十九，柏立基勝伊青八十四比四，勞青勝民青四十六比廿八，青年會勝天馬七十二比二十，均安勝公民五十五比三十二。勞青勝柏立基四十三比三十一，均安勝青年會四十二比三十二，均安勝勞青四十三比四十一。

（負方）健力勝培立白二比零，培立紅勝牛頭角女青二比零，新界學聯勝冬青七十四比七十，南華會康青勝新青聯會三十三比十八，少聯勝健鷹廿五比廿三，悠悠勝飛馬四十九比廿四，南華會康青勝健力廿四比十三，培立紅勝少聯廿四比十六，新界學聯勝天馬四十五比廿七，南華會康青勝伊青廿五比十八，公民勝培立紅五十比廿二，悠悠勝民青四十二比廿五，南華會康青勝新界學聯三十七比三十，柏立基勝悠悠三十四比廿九，青年會勝南華會康青六十一比十一，青年會勝柏立基廿六比廿三，青年會勝勞青四十四比三十五。

（決賽）青年會勝均安四十四比三十八，（重決）均安勝青年會五十六比三十九。

冠軍：均安，亞軍青年會。

1973年新馬典

張秀

第三班　女將　AMAZON　烙印：F11

棕色　雌性　五歲　十五掌　李殿林廄　馬主：唐翔千

血系：ROYALGO—STAR NYMPH

在澳洲出賽成績

19—11—70	5 F	出馬	16匹	名次 14	119磅	頭馬獎金	700元
25—11—70	5 F	出馬	13匹	名次 7	112磅	頭馬獎金	1,400元
12—4—71	5 F	出馬	13匹	名次 5	115磅	頭馬獎金	280元
1—5—71	6 F	出馬	9匹	名次 3	112磅	頭馬獎金	210元
（時速一分十七秒五，距離頭馬兩乘，賠率：6／1）							
13—5—71	5 F	出馬	18匹	名次 17	118磅	頭馬獎金	600元
19—5—71	7 F	出馬	16匹	名次 9	119磅	頭馬獎金	1,575元
22—5—71	6 F	出馬	14匹	名次 6	112磅	頭馬獎金	280元
（頭馬時速一分十三秒）							
5—6—71	6 F	出馬	11匹	名次 8	124磅	頭馬獎金	210元

在港出賽成績

場次	班別	路程	場地	磅位	騎師	出馬	時速	入圍馬
38	新	6 F	黏	137	添	13	1.18.4	智勇雙全　玉面飛狐　龍都
75	新	1 M	好	137	添	14	1.45.7	新比利　喜得寶　喜樂人
175	B	6 F	快	138	吉	12	1.16.8	番擲　蘇格蘭糖　△△
237	B	5 F	好	142	添	10	1.02.3	奪標　不要緊　玉花驄

評語

潛藏頗厚，現時尚欠成熟，表現已自不弱，編第三班絕不嫌高，但幕後作風緩進，短期內難望有好演出，季中以後開始留意未遲，成冷門時特別提防。

場地性能：軟爛均優。　共得獎金：2,000元

暑期馬經

舊馬新評　馬士
必得運降班恰當
豪勇僅短途可爭

必得運　七二年度馬，隸吳子林廄，高十五掌三，雌性，下季出賽時七歲。季內僅上陣兩次，得亞軍一席，由高廄轉投吳子林馬房，暑期班次調整由第二班降下。

此駒潛藏未露，估計處第三班應屬恰可，但轉廄後從未在晨課中露面，則健康情況又使人懷疑。季內所獲亞席之一伙，為在去年十月廿一日，第二班馬爭六化郎，必得運負一一八磅上陣，臨時回配主帥蘇國仁出擊，在十三匹與賽馬中，成十五倍之冷門，演出尚算不俗，終點前力追喜華年不及，以兩馬位之差見負。

攷其性能，應為擅長六化郎至九化郎之馬，倘健康無碍，在第三班內，自有可為之處，成冷門時尤應加以注意。

場地性能：黏軟尚可，爛路則未詳。

豪勇　六九年度馬，隸蘇芬諾夫廄，高十五掌一，雌性，下季出賽時九歲。季內上陣五次，得冠軍及季軍各一，獲獎金為二一三七五元。班次調整由第二班降下。

此年以往亦為短跑健將，年來馬齡漸長，故現時靭力且日見退減，僅獨沾一味五化出路而已。本年一月二十日，由洗馬田客串上陣，慢慢地走五化郎，九駒與賽，象勇起步略慢，末段衝上時為他駒所阻，僅保一席位置。

本年三月廿四日，主帥鄭棣池取同自策，依然不受重視，在九匹列陣馬中成八倍之半冷門。賽事中順利放出，雖全程備受威脅，卒告有驚無險，以半馬位之先壓倒强敵中江壁獲勝，不過此役勝來似有點人為因素而已。

來季處第三班，形勢亦無利可言，性能過於偏窄也，遇場地變化走五化郎，相信是唯一出路了。

場地性能：黏軟地特別出色。

劍俠　七二年度馬，隸李殿林廄，高十六掌，雌性，下季出賽時七歲。全季上陣共七次，得冠亞席各一，獲獎金二四九三八元。

此駒潛力超卓，在第三班跑五化郎路程，有超班實力，但由於所隸馬房作風問題，故在加至頂磅，而又受人重視之後，其狀態即告低落，以適齡當起之馬而言，竟有此現象，看來是手法居多。

觀其在一月六日取勝時之演出，强如吉慶亦望塵莫及，且直路上能回氣再上，當能適應較長路程者，但再出六化郎時，因負磅太重，分頭亦過於乏味，故跑來有不盡不實之嫌，敗於同系騎師吉能所策之紅利是蹄下。

新季內在第三班，祇要狀態一臻，賠率亦合乎理想的時候，走五六化郎路程，取勝將易如反掌，搾得太熱，反要提防有失了。

場地性能：黏軟無大碍，爛路平常。

布朗養馬不多
新馬成績突出

布朗馬房在一九七二年至七三年度，勝出頭馬十五次，跑第二名十四次，跑第三名七次。在練馬師成績總表上，名列第九位。

此廄自從去年暑假後開始成立，由本年度開始，其所屬馬匹正式上陣，在此一年工夫，成績列為中等。因所豢養馬匹數量現時僅得廿五匹，在十三位練馬師之中，他所養馬匹數目，如用數量計算，則僅排名第十位而已；故成績列第九位尚見恰當。

布朗練馬師因初來港，故尚無往年成績可作比較，不過新成立之馬房，當在去年暑假期內新成立之際，擁有舊馬特別少，當時就只得蘇國仁坐騎宴宴幾匹馬捧場而已，故以後布朗練馬師與騎師蘇國仁合作無間，則以最初來港人緣結合大有關係。

好在分配七三年新馬時，配到布朗馬房之新馬最多，其中自然佳駒不少。其著名者如根州童是今年打吡之冠軍馬，布朗練馬師來港之際，能得到打吡冠軍榮譽，亦聊以自慰。其餘金滿地則編入第二班，能連勝兩場，然後升上第一班，成績亦使人滿意。

因新馬數量較多，且舊馬太少，成績不著，故不得不將新馬進度稍為擺在前頭使用，於是布朗馬房之新馬，除根州童及金滿地成績最優之外，尚有拔都雄風、新比利都較早能勝出，編入第二班。其餘谷中妃子、番擲、福恰亦陸逐取勝。

該廄新馬，倘有名列A班者，安威、白麗夫人及一木萬利，而B班者有威標、奔得、冠驊、準確、善薩蹔；及聖旨到，其中自有佳駒，將為下季爭取成績之鑰。

布朗馬房所屬舊馬，初期太少，但經馬季開始以後，陸續增加，於是到馬季結束之前，布朗馬房舊馬有九匹，加上七三年新馬十六匹，合共有廿五之數。好在該廄尚無第八班馬，相信馬季結束班次總調整，尚不致有馬淘汰。則能保持豢養馬匹數目。再希望配得七四年新馬四匹數較多，則下季成績自可望增進。

武則天新傳

南宮博著

青春來時

「如果我有機會進宮，我相信我有辦法！」十二歲的女兒，以充滿自信的口氣說出。

於是，武士彠爲之大笑。

這是偶然觸及，武士彠並不重視，這是由於女兒太小，再者，以他目前的地位，送女兒入宮而沒有一些特殊把握，反而會貽羞，因此，他不曾認眞。

但是，在一年之後，他忽然認眞起來了——那是由於開國時代建立過大功的人，有許多被罷斥，自己的地位雖然還算安穩，但無人敢說，在英明的李世民心中，武氏的官爵能保持幾時。

於是，她想到阿媚之言——他想，如果能送女兒入宮廷，作一名女官，可能對自己的地位也有幫助——有女入宮作女官，表示自己一家和皇家的親近。

這樣，他悄悄地讓女兒接受宮廷教育。

在一個下午，好太陽的日子，父親獨自走入女兒的書房，阿媚赤足，撩高了褲管，正用腳趾夾着筆寫字。

「啊，荒唐，這不成話，阿媚，我有事和你談。」

女兒敏捷地收起筆，起身，於是，父親便把自己計劃告訴她，並且說明，五六天之後，將會有一名退休的宮中女傳來教她。

當時，偶然中萌生的意念，現在走向實行之路了——

阿媚，在戶內開始接受宮廷教育；同時，武士彠則和內侍來往，找尋門路。武氏地位，本爲皇家家臣式的，因此，武士彠和掖庭的內侍的交情很不錯，他輕而易舉地拜托了人，把自己的次女的名字列入徵選冊中。

對此，他守着秘密。

至於武氏的二小姐，每天上午都隨着女傳學習宮中的儀禮，從步行、起坐、拜，到應對、衣着，也有許多的規則，很繁，也很惹人討厭，但是，她卻極有耐心地學習着。

與此同時，她又學習美化自己了——那是包括在儀態之內的，不僅是塗脂抹粉，而是綜合的、全身的。

十三歲的武二小姐，有不勝負担之苦，但是，她絕不退縮，她撐持着，竭盡所能學一些超越她年齡的事。

由於她每天都有一定的時間做舞蹈的體操，在進入十四歲時，她發育了——她的青春比一般漢女來得早，這可能是由於鍛練，也可能由於血緣。但她又不像一般鮮卑女人那樣驟然發育的粗壯，她的少女轉型期是漸漸地來的，比一般的早，卻不是向粗壯的路上走。

她平勻地發展，面目娟秀，身體也和漢女一樣地苗條，他被家中所注意了——這驕縱的小姑娘在進入青春季的時候，表現了一種罕異的美麗，家族中的女性，居然沒有一個人能和二小姐比。㊁

無冕俠王

六　喬裝入虎穴

當賈素芬身劍合一地、穿窗而出時，江自强雙手齊出，一晃而回。

也僅僅是那麼變手一晃，賈素芬手中的長劍，已到了他的手中，而人也橫擱在窗檻上，沒法動彈了。

這當兒，戈敏芝也湊空揚指，制住了那個假裝的店小二。

賈素芬氣極之下，不由厲聲叱道：

「匹夫！你殺了我吧！」

江自强笑道：

「像這麼美麗的姑娘，誰能忍心下這殺手哩！」

說着，索性連她「啞穴」也制住了。然後，三人各自帶着一個人質，閃得兩閃，就消失于沉沉夜色之中。

× × ×

由于潛伏在應天府的三義盟耳目太多，儘管是黑夜，但帶着三個人質，勢將難免洩露行藏，因此，江自强等三人，于屋頂上穿過兩條街道之後，立即飄落一片廣達數畝的菓園中。

三人揀了一個林密蘘濃而又隱蔽的角落，將人質放下之後，江自强才向戈敏芝笑問道：

「三妹，妳的秘密任務，是不是跟踪這位紅玫姑娘？」

「才不是哩！」戈敏芝似笑非笑地道：

「不過，我可以透露一點，我的工作地點，也在這應天府中，而且，總有一天，也會像你方才對我一樣，給你一個意外中的意外……」

話沒說完，一扭腰，人已穿林疾射而去。

江自强苦笑了一下，才向唐恕人、張忠二人笑問道：

「二位前輩，這三個人，咱們如何處置？」

唐恕人搶先說道：

「我想，讓我先去將錦衣衛統領居子期或者是鎮撫司覃雲找來，讓他們親自聽聽這三個人的口供，也讓他們知道事情是多麼嚴重，而他們自己又是多麼窩囊。」

張忠連連點首道：

「對，那麼，老弟就趕快趨去一吧！」

唐恕人接道：

「好，半個時辰之內，我一定趕回來。」

唐恕人離去之後，江自强、張忠二人，也在低聲研商着今後的行動方針，然後，又將胡天與賈素芬等三人的昏穴解開，恐切地開導了一陣。

也就在這當兒，唐恕人已偕同兩位勁裝中年漢子，悄然進入菓林。

那兩個中年漢子，就是當朝中官位並不算高、但卻是極具權威，而令滿朝文武談虎變色的人物——錦衣衛統

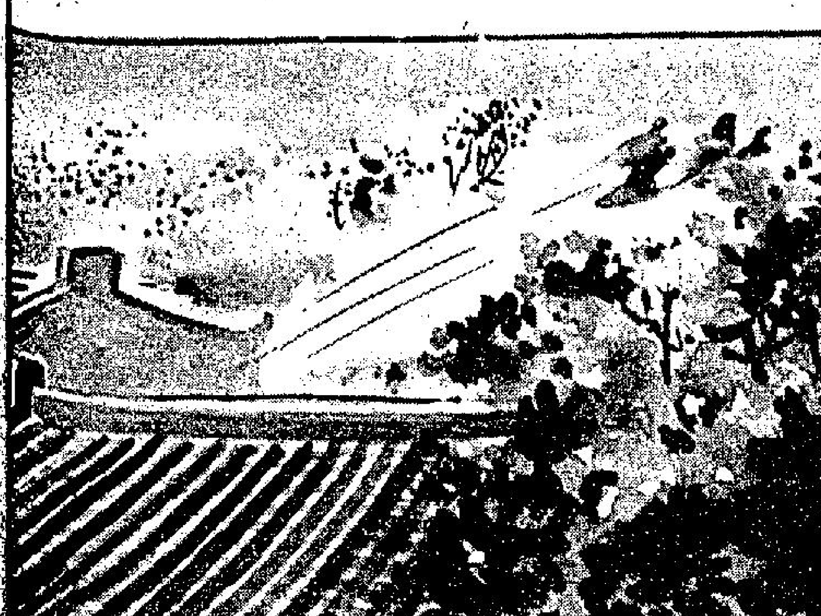

蘇素雜記

有人認爲黃色祇係社會問題

事實上好似生菓檔肥老細嘅講法，唔止佢一個人，不過佢利字當頭，因爲呢個運動影響到佢嘅生意，所以講嘅嘢，未免過火得啲。但係我同好多做消費行業生意嘅人接觸過，佢哋對藏查街上行人及大搜夜生活嘅場所，都有微詞。

有個老細話：「如果照官方形容嘅，話呢啲係色情架步，咁呢啲架步，喺反罪惡運動之前，就一直合法存在嘅啩；而且重係擺正牌，傑足稅嘅添，點解以前相安無事，而家運動一嚟，忽然間又變咗罪惡淵藪？」

有位有學問嘅朋友話：「就算呢一類酒吧、酒帘、音樂廳、靜電中心、美容院、會所之類，的確係如官方話嘅，係黃色架步，但呢啲存在，嚴格講應該係社會問題；唔係罪惡問題，唔係掉雨下，扭一陣，就可以解決嘅。」

「所以我就話喇，」一個酒樓經理話：「警方全體動員，做啲咁嘅工夫，似乎係形式多過實質。就算拉一百幾十人，我睇不過係壞人中嘅魚仔蝦毛。」㈠㈦㈠

眾生相

千里眼

這一回：爲銀紙所累的人

到了第二日，李芳芳使要帶老趙去問。他們去了幾個地方，所問結果，當然承認李芳芳的話沒有錯。

李芳芳欣然對老趙問道：「現在你相信我沒有說假話了？」

老趙仍是搖頭答道：「那是沒有可能的，如果你眞是這麼有錢，幹嗎會住在這種地方，連水電也沒有設備的。」

李芳芳可急了，她向老趙問道：「這樣你也不信，你要怎樣才相信？」

「無論如何我也不相信你是有錢人，除非你能解釋緣故，爲甚麼你到現在也找不到男人結婚？像你這樣有錢，會沒有人喜歡嗎？」

「不是沒有人喜歡，」李芳芳沒好氣地說：「是我不喜歡人。」

「那麼你爲甚麼看中了我？」老趙問。

「因爲你很老實，」李芳芳說道：「另一方面，我們好像有前緣，我一見你便喜歡。」

老趙搖頭道：「你越來越說得不合情理了，看情形，你的腦袋一定有問題。」老趙有了這個成見，就肯定李芳芳是腦袋有問題，不特不肯相信她的話，還不顧和她繼續來往。

李芳芳失望之餘，十分傷心，一氣之下，竟然病倒，由於她一向都是節儉成性，自己病了，也不肯進醫院診治，直到病情嚴重，這才進醫院去。在醫院裏住了幾天，李芳芳竟然與世長辭了。死了之後的她，爲了無親無故，所有遺產和物業都全部捐到公益金去了。

這件事老趙自然也知道，他覺得十分後悔，如果自己能相信她的話，接受她的愛情，她可不會病，更不會連性命也掉了，現在自己眼白白看着這幾百萬的遺產捐了去公益金，不是一件很可惜之事嗎？

原來這個老趙，本來就不是怎樣老實的男人，他到現在還沒結婚，就是爲了找個有錢女人做老婆，怎知找了十多年，依然找不到，他碰到了李芳芳，本來就是天賜良機，而他卻自甘放棄了，能不感到惆悵！

俗語說，財是萬能的東西，像李芳芳的遭遇，却是適得其反。㈢·這一回完·

垃圾蟲

白泥

三、查出兩個失踪婦人

莊探長轉對周法醫官說：「現在必須先行調查死者是誰，然後才有辦法對本案作再進一步的研究。請周醫官從速看看死者是被鎗傷，抑或刀傷，或重物擊傷。假如以上三項都不是的話，就可能是中毒，或其他可能致死之由。」

陳探員插嘴說：「鐵油桶外，約略還留有兩個用紅油漆寫上的字，這可能是出售商店名號的縮寫，也可能是買受商店的標記。現在，不妨從這線索，追查鐵桶的來源，對本案偵查，或者有些補助。」

莊探長說：「對的，我們可以一方面從這綫索着手。」

不久，化學組人員，已經到達。莊探長先從鐵桶中，取出那些木糠幾撮，試調查其來源，並着人到木廠，調查最近鋸木的木料。這樣，也可以找出購用木糠的是什麼人。」

莊探長又派徐譚兩探員，分到附近各汽油商及雜架商，詢問這兩個星期，到購油桶的人。

分別部署後，探長即和周醫官離開現場。這時，附近居民，已紛至沓來，對於這件鐵桶藏屍案，均感驚奇，並希望一看究竟，但均被警員攔開，不許接近。

事實上，一個五十加侖汽油鐵桶，決非一個人之力，便可以隨便舉起，何況要經過一段崎嶇的斜坡，離路面低逾八尺的河邊荒地。

桶裏那條浴巾，是印有「羅蘭大飯店」字樣，可能是死者的住所，至少，可能是死者的用物。祇需到羅蘭大飯店一查，如果有女住客不告而行的，這樣，也可以查出死者的名字。

警方在另一方面，從報失人口檔案中，已查出兩個失踪婦人，極可能和死者有關。

其中一個是崔彼德太太。崔彼德是一個鎗殺警員在逃疑犯。崔太太的本身姓名是白巧貞，是一間餐室的女侍應生。

通天跑街

健康村憑相認人

四眼瘦仔講得有聲有色，一檯素不謀面的茶客，包括我在內，都聽得聚精會神，十分過癮，他提到反貪污部辦事的神速，單憑一個「倖」字，就可以在芸芸差佬檔案中，即時找出受賄者的照片，快過打針，各人均嘖嘖稱奇，於是各人急於要聽其「大結局」，衆口一詞忙問：「後來怎樣呀？」

「反貪污部確係好嘢，不過我自己水皮而已。」四眼瘦仔說完，又叫了一碟牛肉燒賣，擇起牙簽揷了一粒燒賣，向嘴裏塞，慢慢細嚼起來，正是「你急我唔急」矣。

肥佬俟他嚼完燒賣，即刻發問：「你話自己水皮，點解？」

四眼瘦仔飲兩啖龍井後，續說：「告人貪污，一定要人證與物證，當時反貪污部問我擁你車嘅小巴司機，同埋起嚟向差佬拍膊頭，俾銀紙嘅兩條友，叫乜嘢名，咁就考倒我囉，個陣我喺差館忙於落口供，差館查查，佢哋叫乜嘢名，我又冇請益過，差舘又唔落薄，所以我祇有啲啲印象，反貪污部追問我重有乜線索或印象，我記得喺差舘出嚟，個兩條友對小巴司機話：『而家咁夜啦，你揸車送我哋返健康村屋企，』「小巴司機答得啊，好似稱呼其中一個叫良哥，反貪污部就憑我咁講，過咗兩日，果然派咗一個沙展嚟搵我，帶我去到北角健康村認照片，原來個度係廉租屋，住戶都有照片留喺管理處，凡係職業做揸小巴嘅，同埋名字有『良』字嘅，佢哋攞晒出嚟，足足有成廿幾份表格同照片，叫我認人，可惜我睇嚟睇去，實在份份都唔似，祇有擰頭，既然認唔到人，有咗人証，點告呢個差佬貪污？」

衆人聽罷，都稱讚反貪污部做事認眞，一絲不苟，那個道貌岸然的老坑感嘆道：「呢個衙門確係包龍圖再世，可惜佢哋冇上方寶劍，淨係揸住烏蠅拍猛拍，大老虎就冇曬符囉，好似葛柏，打親就牽連好多大枝嘢，爆曬內幕，好杰㗎，如果反貪污部係獨立部門，祇有港督一人指揮，咁又唔同囉，咹，世風日下，香港地邊度有貪污？正是垂手可拾，但係度度有人撐腰，反貪污部都幾難講認眞嘅。」這一餐早茶，就此結束，茶客陸續離席，埋單散人。㈠〇〇㈣

道聽塗說，路邊新聞

老骨頭

行出大街，行人之多，簡直冇法子可以急急腳行。有人話九龍之旺角乃全世界人口密度最高之地區，可能冇錯。

但係旺角之橫街，則比以前靜咗好多，本來吊起隻腳坐在街邊鐵欄杆之飛仔，唔見晒踪影大槪佢地被最近舉行之撲滅罪行運動嚇怕咗。我睇見有的報紙賣一段消息，話有好多黑社會頭子，最近走晒去澳門避風頭，但係我則未聽見過。我地做呢一行都聽唔到呢的消息，則報紙邊處來此消息，其實佢地報導之消息亦非生安白做者，只不過走咗去澳門避風頭之人物，並非眞係頭頭也。佢地只不過係夾在當中之人物。

幸而我守九龍，雖然話九龍之半島，龍蛇混集，我地當差者好難做，不過守呢一邊都好過守西環。個一邊之潮州帮，勢力好大，當差者好難做者。我以前聽過一個專査毒品之探員話，好多在香港走毒品之人，同西環個班友有關係，到底佢有冇言過其實，就好難講矣，連我自己當差之人，亦冇法子可以估計，因爲我從來未被派去守過嗰一個部份也。

但係幾年前西環發現之藏包浮屍案，聽見有人話佢的[illegible]所殺。到底呢一個傳說，有冇以訛傳訛，我的確唔知道，而且死無對証，邊處重有得查。

另外又有人話佢的兄弟喺泰國，而且個班人又係同的左仔有來往者。呢一件案，倘若去聽道聽塗說，則其複雜無比矣。個陣時我記得查呢一件謀殺案之專案小組，揀出一批潮州幹探，專辦此案。只因爲死者本人，或者佢之親友，倘非潮州人亦與潮州人好熟。潮州帮會，倘非派潮州人去查，簡直係冇法子可以滲透調查。

其實外邊傳說話由泰國之「黃金三角州」倫運來香港之毒品，乃潮州帮所爲，並非話空口講白話者，因爲泰國個一邊，全部係潮州人也。等於美國之華僑，全部爲台山人一樣。

我同盧仔行經一間專門賣大陸貨之公司，望入去似乎好多人幫襯，事實上個個都係睇吓而已，出錢買嘢之人有幾多。盧仔曰：「大陸貨加咗價之後，大陸公司做少咗好多生意。先幾排我入去一間大陸公司，見到一件乾濕褸，價牌上寫明一百九，我又問他們的乾濕褸，邊處值得咁多錢？買一件英國貨或者西班牙貨，亦不過二百幾而已。但係樣子做得好睇得多。所以佢地先幾排大減價，並且重新寫過牌價，不過佢地並非太多矣。」我曰：「話就話係大陸公司，不過佢地並非係佢地自己開之公司也，全部係由華僑資本家開者，全香港九龍，只有一家係正式由佢地參加資本者。」我問佢邊

小說

化整爲零

大哥聖

約好在黃竹坑遊樂場集合的時間是早上五點鐘。這時間天還未亮。但是，香港仔因爲有人趕出市區採購；或者一些在外面酒樓茶肆上班的工友，已經在這個時間紛紛出動。

很多小巴士就在大巴士還未開工的時候，穿梭在來香港仔和市區。

明仔想得很週到，他們一共是二十四人，分做兩三個一組，化整爲零，乘搭小巴到香港仔，然後再作上班工人模樣，踱到黃竹坑去。

一切都照原定計劃，順利進行。祇有明仔，是開着汽車，將大哥聖送去目的地。

在約定時間，八門弟子都到了。大哥聖首先問：「沒有惹起別人注意嗎？」

「沒有，」鐵牛說：「師傅放心，我們都是分批來的。你看，他們在這裡都像一些晨運的人，怎會惹人注目。」

「可是，平日這裡會有這許多人在做運動嗎？」

「這個，我倒沒有留心，」鐵牛答。㈠㈤㈢

虎群一豹

眞風

突然而來的襲擊

這時的范大壯，變了一隻瘋狂的猛獸，已經不再顧全到利害問題，他不再掩飾他詐作雙腿殘缺，撲起身來，竄到袁輝身旁，全力地攔腰一拳……

袁輝可沒有提防到這突然而來的襲擊，「蓬！」的一聲，悶聲不響地倒下去，那是無情力的猛然一擊，不是任何人能够抵受得住的。

「不要聽這瘋子說話！」范大壯雙目發光向在場各人掃射，「我不能容忍這樣狂妄的人在我的家裡放恣！」

這突然的變化，使客廳中各人都驚異得面面相覷，只有張冰兒，她卻低着頭在那裡啜泣起來。

「范先生，」曾明探長叫了一聲，他是其中較冷靜的一個：「你已知道我的身份，我正是警署裏的探長，一直參與着你哥哥那宗命案的調查，我正要聽這個人說下去，你爲甚麼把他擊昏了？」

「這……」范大壯臉上換過了和緩的表情，說道：「對不起，探長，可是，這個人所說的完全是瘋話，他是在無理取鬧，我一時暴怒得失去了理智……。」

「好的，但是，你詐作雙腿受傷，要扶着輪椅前行，其實卻完整無缺，身子竟還那樣的矯健，那又應該作甚麼解釋才對呢？」

「這個……我也不明白，但我以前也曾經好轉過的，之後又轉爲惡化而已，也許，我一直還不知道我的雙腿原來已經完全康復過來……。」

「不，你是早已經曉得的，」曾探長冷冷地說，「可知道，你剛才在樓梯間隨着輪椅下墮時。已經表演過一手。當時你的神情不是發現雙腿復康而驚喜，而是掩飾地再隨着輪椅到地下，范先生，可知道，一個人就算是聰明一世，也會有露出破綻的時候！」

「探長，你這樣說是甚麼意思？」范大壯不覺臉色一沉，「難道，也會相信他的話，把我看作是兇手？」

「我沒有這樣說，我只要求你解釋……」

就在這時，昏厥在地上的袁輝悠然醒轉過來，高聲嚷道：「是他，兇手就是他，探長，你聽我說，我還有很多証據可以提供出來……」㈨㈨

京滬喋血

鐵嶺遺民

第四回：辟易千軍　艱難百戰　狂且逞大慾　血肉鑄長城

萬參謀長又派八十九師倪祖耀旅及二十三師李瑾團由八十九師師長張雪中指揮，由尖山附近向橋頭日軍進攻，八十五軍九十一師以一個團推進黎子山東安寺高地，向東佈防，一九三師傅旅則由阮家灣南溝裏向北夾擊。

吳紹周即以三三零兩旅一部，向黑子山東西九里崗猛攻，激戰三小時，日軍五六百人不能支持，向劉家廟敗退。吳師當即佔領黑子山。由於吳師克復了黑子山，正在進攻白家灣廣西部隊一七三師陣地的日軍因側面受到威脅，也倉皇後退，一七三師陣地得告穩定。

八十五軍各師奉到命令後，即向日軍展開全面進攻，五月六日下午二十三師第八團攻抵九里崗彭家沖之線，八十九師倪祖耀旅及一九三師傅旅，攻抵楊子灣、南溝里，阮家灣之線，日軍此時陷入南北夾攻之中，情勢已經不利。日軍司令官也怕兩面作戰，乃採取主動，以一部份向北牽制中國軍，而以主力到南面中國軍實施逆襲，雙方反復衝殺，日以繼夜，一直激戰到第二天拂曉，當地日軍第三師團第五旅團坂井聯隊半數被殲，死亡達一千以上，退走時遺棄屍首八百多具，留下軍品及文件甚多。要算是日軍此次發動隨棗戰役一次大敗，八十五軍傷亡也相當慘重。

湯恩伯回到前線之後，發覺李品仙及其總部已經逃走，廣西部隊八十四軍陷於苦戰中，自沙灣已無力堅守，向小棚

湯恩伯當即下令十三軍、八十五軍全面出擊，以青芳鎮、劉家河、土門沖、三家碧、萬家店一線爲目標。

五月八日戰鬥一開始，劉家河方面日軍受不了中國軍兩面夾擊，首先向打馬山撤退，八十九師跟後窮追不舍，日軍殿後部隊恃其武器精良，節節抵抗，中國軍打了勝仗自不肯放過，奮勇追擊，雙方傷亡均在六七百以上。到了上午十時，日軍由殷家店趕來增援，先頭部隊步騎有兩千多人，向八十九軍二十三師六十八團扼守之九里崗、打馬山一帶高地反攻，先以猛烈炮火轟擊，然後以毒瓦斯向中國軍陣地發射，中國軍向無防毒面具，傷亡慘重，但官兵皆抱與陣地共存亡決心，堅守不退。日軍在大砲、毒瓦斯均不能奏效的，祇得以部隊攻擊。六十八團團長李瑾集合未傷官兵，起而向日軍發動逆襲，雙方糾纏一起互拚刺刀，日軍無法擊敗中國軍自行後退，陣地屹然未動。

日軍正面不能攻下，又改採大迂迴戰略，由萬家大店向殷家店前進，企圖迂迴中國軍之左翼，湯恩伯顧慮到左側背之安全，一電令八十九軍軍長王仲廉先派一部去江頭店佔領陣地，阻敵北竄，到了下午四時，日軍果然大部湧到，步兵兩千多人，坦克車十多輛向天河口曹家灣突進，另一部份步騎兵兩千多人迂迴天河口之北，向江頭店突進。日軍這一戰略原以爲出於中國軍之不意，一舉可以切斷中國軍之側背，迫使中

從「中道」三磁頭卡式面世

來的發展。

初期的產品比起今時今日的標準確有很大差別，所標明的頻應範圍不過由六十至八千赫，更談不上抖動率及失眞數據。但在一九七〇年的最

跡而不能利用快速捲帶方法選聽所喜愛的音樂片段，故卡式的銷路漸漸取代了盒式系統的市場，大有理由，高度的技術發展，包括自動反帶，自動落帶及換帶等裝備，很可能進一步威脅HIF

一時潤度卡式磁帶否擠於此HI FI新技術之可仿效發明世界上第一隻四聲道唱片的SCHE

林呢？最明顯的技術方式是以立體聲四聲道代替IBER氏的「模擬」注譯方式，此系統會產生

了現代的兩聲道四軌跡，換句話說，四軌跡同一比正式四聲道聲源較遜色的效果，例如，SCH

方向一齊使用，磁帶花多一倍，但聲音質素能達EIBER氏採用的「可變增益」放大器，對相

答讀者問

過五十瓦，或六十瓦時，電壓會下降嗎？能否有足一百瓦的輸出？

⑦如有了設計好的

電視播音節目

香港電台
五·〇〇 交通情況報導
·〇五 兒童節目
·三〇 粵語新聞
六·〇〇 逍遙世界
·三〇 粵語新聞
七·〇〇 時事實錄
·三〇 英語初階
八·〇〇 新聞報告
·一五 夜夜此時聽
·三〇 動人的旋律
十一·〇〇 風虎雲龍集
·三〇 「環」
·三〇 時代曲
十二·〇七 粵語新聞

商業第一台
五·〇〇 粵曲
·三〇 兒童樂園
六·〇〇 港九時事
·三〇 社會小說「少

八·三〇 十八樓C座
·四〇 天羅地網
九·〇〇 時代曲
·四〇 綜合性節目「東西南北」
十·〇〇 新聞報告
·三〇 秋燈夜雨
十二·〇〇 夜半無人私語

商業第二台
時
四·〇〇 年青人時間
六·〇〇 新聞簡報
繼續年青人時間
·三〇 HIFI半小時
八·〇〇 粵曲
·三〇 體育雜談
九·〇〇 爲你歌唱
十·〇〇 美的音樂
十一·〇〇 新聞簡報
忘憂曲

麗的電視
五·〇〇 小小樂園
·三〇 小小劇場
六·〇〇 萬能指環
·三五 面面觀
·三〇 氣報告
股市行情報導
八·〇〇 歡喜冤家
·三五 新聞透視
九·〇〇 花月爭妍
·三〇 麗的電視劇「烟水寒」
一〇·〇〇 今日新聞摘要
·一五 觀點與角度
十一·〇〇 鐵血忠魂
·三〇 靈郎夜話
最後新聞及天氣報告

無綫電視翡翠台
界」片集
粵語長片「鬼俠」
七·〇〇 翡翠劇場
·三〇 新聞及天氣報導
八·〇〇 觀點與角度
·三五 七彩「國王與我」片集
·三〇 七彩「西域雄風」片集
九·三五 港聞摘要
歡樂今宵
最後新聞報告

明珠·倫敦　今天兩院仍五場　財色雙嬌　繼父姦繼女　繼女殺繼父　成人電影·兒童不宜　明珠今晚午夜場：心花朵朵開

紐約·大華·金冠　最後三天　新埃及妖后　金冠今天五場　走私奇譚　賊王

華盛頓·總統　今天五場映　春來花已落　華盛頓午夜場聯邦密探大破黑手黨

海運·京華　今天五場請早　王貓迷魂洞大唱會　京華海運午夜十點半

新華·百樂 H-702412 K-941462　第十二天仍然五場　奇連伊士活自導自演傑作　獨行俠屋紅霸　新華今晚午夜場：大小通吃

國寶 K208917　今天五場　黃家達茅瑛　黑路　注意即將放映　春滿丹麥

新聯·合舞·國都·聯邦 K719314 H713619 K862123　滿！全綫五場　怒髮衝冠　唐寶雲 鄧光榮 倉田保昭 韓英傑 易虹　四將虎　黑路　衝冠怒髮

金門·寶聲　今天兩院聯映　黑路　黃家達　茅瑛

翡翠·娛樂·荷李活·金黃·亞洲　今天五場　赤裸的演出大胆的暴露　失身　充滿性與金錢的問題

新都·樂都 K622331 H773496　今天五場　失身　最後五場　神仙車　下期正場　鐵膽俠

油麻地 K849612　今天五場　黑路

東方·凱聲　每天五場　勅虎屠龍劍

樂聲·新聲　突七十萬破！第三週滿！四　譚馬士米蘭·格列彭馬演　鱷魚亂世

京都·文華　今天五場請早　海盜王　"The Vikings."

東城·域多利·國華　今天五場映　鬼馬雙俠

皇后·麗聲·皇都　今天兩院五場　黑路　最後一場　大龍鳳慶紅佳

豪華·快樂　今天兩院五場映　黑路

港九影院聯合廣告

從「中道」三磁頭卡式面世 談到卡式錄音機的進展

世界上第一部三磁頭卡式機經已問世，最近本港已有出售（愛登無綫電公司代理），這就是日本「中道研究所」生產的NAKAMICHI—1000型。

卡式錄音器材發展至今日，堪稱登峯造極，唯一理想，自然是具有可監聽的設備，但事實上，此飛利浦卡式盒帶，在發明之初，並不會意料到幾年後的今日這「小玩意」發展至超越專業級開捲式錄音機的性能，故如此狹窄袖珍的帶盒空間，又如何可多設一隻監聽用的放音頭呢？又磁頭體積細，速度祇得一又八分七吋，又如何能放出超過20KHZ的高頻呢？種種可謂「無法解決」的技術問題，日本「中道研究所」現已獲解決了。

日本「中道研究所」是一家專門製造高級卡式錄音座（包括英、美牌子）就是由中道研究製造的。

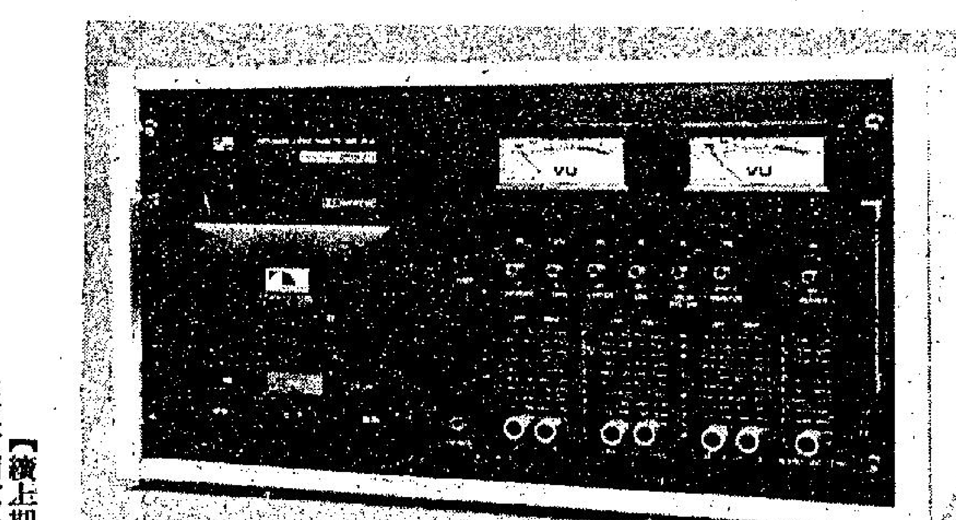

中道「一千型」三磁頭卡式機

日本東京之中道研究所一九四八年創立，當時一位海軍工學院的科技官員，名叫中道悅郎，與六位工程師及科學家合夥創辦了專事各項科技研究及生產的機構，稱爲中道研究所，精心研究及發展電子器材，包括有光學、音響、磁頭錄音系統及測量儀器等，對日本國內外之電子、電訊及攝影工業的貢獻頗大。

中道研究所在卡式錄音器材上的成就，不單是看透了將來卡式技術的發展，更可稱爲「時代的挑戰者」，於一九六八年推出首部開捲式杜比化錄音機，奠定了今後杜比化錄音器材的發展里程碑，於去年六月，公佈兩款三磁頭式高級卡式錄音座已研究成功，是廠方花了兩年時間的工程技術結晶。

「中道」一千型卡式機的結實機械構造，目的是達到十五吋快速專業級開捲機的性能及堅固程度，其真正成功，在乎其三個磁頭的監聽功能及特殊構造的錄音及放音頭。錄音頭與放音頭的功能有別，故磁隙濶窄便有出入了，可惜以往的卡式錄音機只有磁頭兩個，放音及錄音皆由同一個磁頭負責，理論上要獲得至佳廣濶頻應的放音效果，磁隙必定要窄，但錄音卻相反，不應採用太窄的磁隙，否則磁帶的磁化效率便低。目前的兩磁頭卡式機，爲了同時兼顧錄音及放音的效果，在構造上祇能作若干程度的折衷，但是「中道」三磁頭卡式機的設計，錄音及放音頭均各自獨立，故可盡量發揮其最佳性能。

最初期的卡式產品是荷蘭飛利浦設計而以美國的「NORELCO」牌推出市場，當時名爲「携帶錄音機」CARRY—CORDER，而「卡式」此名字不過從歐洲的相機攝影工業界借用的名詞，最初的「携帶」錄音機是八分之一吋濶磁帶的單聲道兩軌跡機器，其後立體聲的錄放形式將單聲道軌跡一分爲二，濶度未改，如此設計是單聲道系統可播放立體聲節目，只是左右聲道混合而已，飛利浦以發明者的身份立例規定了其他廠家做造的標準，包括磁帶濶度、速度及軌跡排列位置等，五年之後的今日，仍未有人能認定卡式原裝聲帶，或「自己來」的錄音帶的音質可以與唱片的分庭抗禮，事實上這短短發展光景仍未是卡式系統技術表現的巔峯，但可以預期其精益求精的最近將來的發展。

初期的產品比起今時今日的標準確有很大差別，所標明的頻應範圍不過由六十至八千赫，更談不上抖動率及失眞數據。但在一九七〇年的最新款系統，數字方面，如頻應範圍，可由三十至一萬二千赫，差誤不過正負兩分貝，抖動率在千分之二以下，失眞度亦不過百分之四（在最大錄音電平計），至於磁帶雜聲，雖然已有達五分貝的改善，仍然是極需改良的致命缺點；直至最近由於卡式的推行原則是以廣泛使用爲主，故價錢重於品質，仍未是與大型錄音機的質素競爭的時機，但至一年之前，情況開始改觀，不少廠家已着手研究優質的卡式系統，如自動停馬達的設計，TEAC牌的A24型，HARMAN KARDON牌的CAD4型，SONY數款設計等，都在携帶時將主轉軸與傳動系統分離，或停止馬達工作，本年初，WOLLENSAK推出一大型「豪華」卡式台，全部電子繼電器控制，據說抖動率之低接近標準的七寸半帶速性能，其他技術規範亦有很理想的水平，雖然設備方面，如聲上聲，影片同步設備等，都未夠標準型系統齊備，今年中，已有自動化機械設計出現市場，如AKAI的最新自動及帶大型卡式錄音台是很好例子，但由於卡式系統使用十分方便，該等特殊設施的遲遲推出，並不影響卡式機在市場上銷路。

曾經獨霸汽車音響天下的八軌跡「盒式」CARTRIDGE放音系統，由於只可放音而無錄音設施，盒裝比卡式大，控制方面只能選擇軌跡而不能利用快速捲帶方法選聽所喜愛的音樂片段，故卡式的銷路漸漸取代了盒式系統的市場，大有理由，高度的技術發展，包括自動反帶，自動落帶及換帶等裝備，很可能進一步威脅HI FI唱片的市場，比利時人THEO STAAR氏據稱擁有卡式的一百五十個機械結構及電子上的設計專利，現在歐洲及亞洲廠家正推出STAAR的各式產品，其中如「樂聲」牌的二十四小時連續自動化操作的系統，令人嘆爲觀止。

今年年初，加速的技術上改良，包括改善頻響應，減低磁帶的貯藏訊號固有雜聲及四聲道立體聲的技術等，磁帶的能力視乎磁帶的磁化面積及行帶的速度，改善了高音頻響應方法，在卡式來說，因爲速度固定一又八分七吋，只能在磁帶上打主意了；最普及的方式是將磁粉物質（鉻三氧化鐵）磨得更幼細，這方法效果不俗但需較大磁化偏流，如「TDK」磁帶據佈有達二萬赫的高頻響應，但仍須視乎錄音機本身的性能而定了。直至最近才有可調整偏流的卡式機出現。

專業用途的杜比（DOLBY）磁帶雜聲濾減系統，現已用簡化的形式採用於多種卡式機之內，無可否認杜比系統大大改善音質，這種B型的杜比系統，能有效地將雜聲「背景」衰弱了十分貝之多，一個獨立的錄音及重播濾聲設備約售二百五十美元，而一部如此「豪華」的卡式機價值不過如此！與一千八百美元一套的A型專業用系統比較，可見這種杜比化卡式機實在抵買得多。

七零年代是四聲道立體聲的紀元，祇有八分一吋濶度卡式磁帶否擠於此HI FI新技術之林呢？最明顯的技術方式是以立體聲四聲道代替了現代的兩聲道四軌跡，換句話說，四軌跡同一方向一齊使用，很可惜，磁帶花多一倍，但聲音質素能達很高水平，很可惜，不能同時適合標準兩聲道或單聲道HI FI用場，古典樂典的四聲道情況，前兩聲道的訊號內容與普通立體聲不大出入，後兩聲道祇不過給予音樂聽的「包圍」眞實感覺，同樣放普通兩聲道機，所損失者是後兩聲道的氣氛效果，問題不算嚴重，若是流行及爵士音樂則完全不同了，前後左右四個聲道都各有獨立重要節目成分，唱於兩聲道機時便犧牲了後兩聲道音樂節目，無HI FI可言，故飛利浦拒絕採納以上方式，雖然已有廠家着手製造。另一個方法是依照標準兩聲道的軌跡排列方式，將四軌分爲八軌，如是設計一餅帶可來復使用，花帶程度與普通立體聲相同，無論四聲道或兩聲道的錄音都可交替來唱，不會有某聲道的音樂成分「失踪」之弊，可惜技術上處理並不容易，八個聲道擠進八分之一吋的磁帶上，結果音色質素不會有很高的水準，雜聲電平會較高，串音度會變差，磁頭的八軌跡複雜結構會提高成本，最後原裝帶的生產技術不易保證音質達到標準。

另一技術的可能性是採用兩聲道變爲四聲道的「注譯」系統（MATRIXING SYSTEM）嚴格來說，「變」出來的後左右聲道可能是模擬的，但效果會令人滿意，如此設計的四聲道卡式機，若不加上「注譯器」，工作與普通兩聲道者無異，至於「注譯」系統的基本構造，可仿效發明世界上第一隻四聲道唱片的SCHEIBER氏的「模擬」注譯方式，此系統會產生比正式四聲道聲源較遜色的效果，例如，SCHEIBER氏採用的「可變增益」放大器，對相反聲道又相等電平的訊號處理會引至立體聲效果削弱的現像，雖然整體效果亦有良好的表現。

雖然現在的磁帶處理技術可提高卡式機的高頻響應至二萬赫，是人耳不及之境界；但影像的頻率在二百萬赫以上，複雜的技術問題已逐漸被解答了，「映像卡式」很快出現市場，體積像一本平裝書大小，當然比音樂用的卡式帶大得多，磁帶是半吋濶的，飛利浦即將推出其映像（音樂）卡式系統（VCR），日本新力牌（SONY）的音映卡式磁帶據稱已推出市場，美國的AVCO亦製成了一種稱爲CARTIVISION的錄映影像的綜合式系統，日本的星牌（JVC）亦有類同產品CBS，的電子映像錄影機（EVR）却以電影膠片及磁帶合併用，最近美國安培士（AMPEX）亦公佈其INTAVISION系統的完成，依然採用半吋濶磁帶卡式盒裝。

第五壹二期　逢星期一刊出

答讀者問

編輯先生：

弟對六月十一日貴晚報第五頁科學世界中之一百瓦結他放大器線路甚感興趣，但對下列問題不甚明白，敬希賜覆。

①線路中的晶體管完全無編號。（Q10，Q11等可否用2N3055，MJE3055，MJE2955嗎？）。

②D1，D2，D3是何種編號二極管？

③2D1是多少伏？

④該機製成後，是否較適用於作樂器放大之用，而作普通擴音機則會較遜色，又該機之頻率響應如何？失眞率有多少？

⑤照線路中的「火牛」不加穩壓設備，次級用28伏，經橋式整流後可以得到40伏直流嗎？又電流應用多少安培（兩聲道）。

⑥不穩壓，輸出超過五十瓦，或六十瓦時，電壓會下降嗎？能否有足一百瓦的輸出？

⑦如有了設計好的底板線路圖，可否寄一份給弟，免去繪劃的麻煩手續。（曾敬平）

①Q1，2，3—BFX30，Q4，5，—BFY50，Q6—BD139，Q7—BD140，Q8，10—2N3055，Q9，11—MJ2955。

②是IN4005。

③十五伏。

④由作普通擴音機應，須加前級放大器。頻率範圍自三十赫至二萬赫，失眞少於千分之八至千分之五。

⑤可得四十伏，電流約一點五安培（單聲道計算）。

⑥約降低百分之十。

⑦參閱五月份出版之「實用無綫電」

機械化的綠色革命

科學雜談

【續上期】菲律賓有兩家公司已經開始生產桌型打穀機，澳洲一家公司準備在亞洲市場中推銷這種機器。其它十大種機器，包括一種小型拖拉機，各在設計、發展，或者試用階段中。現在巴基斯坦、印尼、馬來西亞、孟加拉、台灣、泰國以及菲律賓，都在試用各種各樣的機器。

綠色革命多少受到過分渲染的宣傳的不良影響，但對抗亞洲饑饉的威脅而言，它仍是最有前途的解決手段。不過，新品種的稻和麥，需要更多的灌溉和肥料，農人們認爲新品種假使不是每年有幾次收成，就不值得種植。用機器種植可以使收成次數增加。

今年有些亞洲地區受到嚴重乾旱。但是新機器使亞洲農人少靠人力，多靠設計很好的設備，還是很需要的，專家們說假使機械化種田成功，糧食生產趕上亞洲人口增加速度，或可有望。

據國際稻米委員會稱，東亞及東南亞國家要化費五至七小時的勞力生產二十點四公斤的大米，而在機器種田之處，只要化費五至七分鐘時間，僅及六十分之一。

國際開發總署官員注意到亞洲數百萬人必須在農村中工作，始能避免集中到已經太擁擠的城市中去。但是假使亞洲食糧生產要增加到足供應付人口增加後的需求，就需要增加收成次數，精耕密植。事實上在農忙季節中，勞力也常發生短缺情形。

非律賓國際稻米研究所的農業機械部人員阿米爾·字·坎恩和巴特·道夫說：「我們相信只有在發展適當的機械技術和促進亞洲熱帶農業地區的土製農具工業情況下，才能使熱帶爲土地應該持續生產。[illegible]機械化。」

日本的農業經驗，可能有助於印度及東南亞，但稻米研究所專家的結論說日本採用的機器太多，已非印度農人所能接受。日本以稻爲主要作物，但他們利用很進步的農用機器。他們的插秧機、收割機和康拜因機，合乎日本的條件，但不適用亞洲熱帶地區。這並非說日本不能製造適用於亞洲熱帶地區的機器。

國際稻米研究所的工作方式是發明及改製機器，使它們可用當地資源來廉宜地生產及維修。例如菲律賓進口的一種小型電動耕地機，價錢在七千披索左右。但是最近國際稻米研究所設計的一種耕地機，只售約及一半的價錢，在菲已有多家工廠生產了。

該研究所正將它設計的機械送交九個亞洲國家的廠家製造。它在美國的協助下，希望能促進現代亞洲農業技術，担當亞洲私資工業自前未能負起的責任。（全文完）

總統電業有限公司
驚人清貨大割價

所有各種音響器材、收音機、錄音機、唱片機及相機，一律不計成本平到你笑，機會難逢，欲購從速。

日期：一九七三年六月十八日至六月三十日止
地點：九龍海防道49號地下
電話：3—669775

專爲九龍人仕而設的
會福琴行·海運分行
經已開業　歡迎光臨選購

- 鋼琴，電子琴
- 各式名廠樂器
- 琴書，琴譜
- 唱片錄音帶
- 西德水晶燈飾
- 電子計數機
- HI FI音響
- 唱機收音機
- 樂滿第電視機

地址：九龍海運大廈178B商場(海天樓下)　電話：3-691267

星牌20"天然彩色電視机

獨創最先進PSC電子自動調色器
解決每次調較畫面色澤之麻煩

特有四種標準電路的彩色電視機

全部採用半導體集成（IC）電路和組合電路板方式
品質優良的半導體部份使整個畫面明朗清晰。
因爲使用組合電路板方式非常便利修理及調較。

撳掣選台設備
可以預先選擇較正八個電台，以後便可一撳即可正確收看八個電台中任何一台，無須逐次慢慢較正。

全部自動化
AFC自動良好接收控制，一按此掣即可自動調正於良好接收狀態。

PSC預先較定之標準彩色，一按此掣即可自動調正於適合一般情況之彩色觀看情度。

ABC自動光度控制，一按此掣即可自動調節光度以適合各種室內環境。

闊方角顯像管增廣畫面
此種闊角管能正式容納高與橫是3與4之比的電台廣播畫面。不會在四角的地方削去畫面一部份。

星牌7825H型彩色電視機，正是衆人渴望的最佳產品。

JVC 星牌 NIVICO

信興星牌電業有限公司
香港皇后大道中58號振邦大廈閣樓
電話：5—236074

歐洲及遠東綫運費 九一起分兩期增加
付貨人委會與遠東貨運公會協議

【本報訊】「遠東貨運公會」與本港付貨人委員會商討三個月後，現正式達成協議，決定全面提高運費，惟加價分兩期進行，由本年九月一日起，先增加運費百分之八，然後再由明年三月一日增加百分之四點五。

航行歐洲及遠東綫之運費提高，估計以後本港付貨人，每年將要多付四千萬元之出口運費。此外歐洲及遠東來貨入口運費，亦將同時增加，因而影響本港工業製品外銷成本，變倍高漲。

由十五國廿四家船公司組成的「遠東貨運公會」，於今年三月向本港提出方案，建議全面提高運費百分之十二點五。在與本港付貨人委員會多次商討後，結果實行折衷辦法，改爲分兩期加價，使運費於一年內之平均增幅不超過百分之十，此折衷辦法較諸原來的建議，可替本港付貨人每年節省一千萬元。

此外第二次加價，自明年三月一日起實施，亦可讓本港付貨人，以未再提高的運費運出新年貨品。

「遠東貨運公會」并應允在明年九月一日前，不再增加運費。

本港付貨人委員會主席麥敬時表示：尚有若干未能達致協議的問題，須要詳加討論，現仍與遠東貨運公會代表繼續商討，如能獲得貨運公會讓步，本港付貨人在全面增加運費中，可以得到若干和緩的調劑。

至於遠東貨運公會加價的原因，該會主席加斯頓曾表示：受到國際貨幣混亂，世界性壓力，新運輸觀念，及貿易形式改變的影響，船公司經營成本日增。去年該會屬下船公司經費，已上升一成，今年內，此種趨勢將會持續，故須提高運費。

一出入口商指出：香港向來是「遠東貨運公會」生意滔滔的一站，由香港運歐洲貨物，總值比較他國爲高，去年由港付船往歐洲各港口貨物總值，約比前年增加百分之十七，今年來的生意，並續有增進，但港商辦貨輸歐，利潤微薄，提高運費，勢將增加經營困難。

此外，歐洲及遠東區輸港原料，入口運費亦同時增加，香港工業製品出口，將會因成本變倍加重，而受重大影響。

據悉：每年遠東貨運公會屬下船公司，運輸來往歐洲及遠東的貨物，超過一千二百萬噸。

香港產品在拉哥斯展覽：拉哥斯商會副主席高巴迪（右起第二人）最近主持「香港訪非貿易團」在拉哥斯舉辦的「香港產品展覽」開幕禮。儀式完成後，香港貿易團團長黎人膺宇（左起第一人）向高氏致贈紀念品。最右面者是香港總商會副經理曾錫權。

世界小姐及三千餘買家 參觀米蘭展覽會港攤位

【本報訊】一九七二年度「世界小姐」，在「米蘭國際紡織服裝展覽會」的香港攤位出現，引起了各國時裝買家對香港針織衫產生加倍的興趣。

參觀香港貿易發展局設於該展覽會內的攤位的人數，和前幾屆比較，有了顯著的增加。一共有三千多位買家蒞臨香港攤位。這個爲期四日的國際盛會，已於上週末閉幕。

這一次參觀人數激增的另一原因，可能是香港經常在這個紡織展覽會露面，使得歷史悠久的參展者爭相前往參觀本港的新出品。今年第一次出席的買家也有不少人被香港時裝所吸引。

在參展期間，管理香港攤位的貿易發展局職員，一共接獲了六十位買家提出要求供應樣品及三百零五宗貿易諮詢。這些諮詢及要求，正在處理中，然後交給十八家供應五百五十件時裝參展的廠商。

上述諮詢來自德國、奧地利、法國、比利時、荷蘭、瑞士、以色列、西班牙、日本、英國、美國、加拿大以及主辦國義大利的買家。

由香港貿易發展局和義大利最大的布料廠「雪蘭公司」舉辦的時裝表演，被參觀者譽爲展覽會內最佳的兩個項目。

外國參加「米蘭展覽會」的著名廠家有「杜邦」、「孟山都」及「拜耳」等。

市場內外
冷氣失靈悶氣難頂 維護規則保護買家

恒生指數再還原至前週一時之基本步，股友們亦難預測本週之發展如何，上週五市道牛皮偏軟，四市總成交額共七千餘萬。

×　×　×

不少股友在此「淡季」之時，風涼之語整天掛在嘴邊，尤其對於成交額之減縮，認爲是極大之可笑，因在旺市之時，規模大間的經紀行一天的生意已不至此寥寥之數。

×　×　×

上週五會德豐副主席與加拿大商務專員聯袂參觀交易所，可能有意觀摩學習一番，初步入場內有些會員皆以熱烈掌聲歡迎，忽然台下卻又起喝倒采之聲四面八方而來，當時台上人的表情自是「五光十色」，只有在噓聲之中急步下台而去，這種突如其來的變動令人詫異不已。

×　×　×

在此悶熱天氣，又加上股市的不景氣，在市場內衆人自不免都感覺心煩意亂，最新會市場內冷氣機，經常失靈，使得人人「悶」氣難頂，有某經紀在投訴會方時，甚爲氣憤的說：「唔通要等股市大起至二千點時，才修理咩」。

×　×　×

某交易所突然改變作風，要嚴格執行會方所訂之市場規則，目的以保會方的聲譽，防止流弊發生，特派人員到場內監視，犯規者則照相爲証及警告，這種大刀濶斧的辦法是相當令場外的買家喝采，因爲如此間接維護他們的利益。

×　×　×

某君謂股市此刻正是黑暗正在開始，那能講到曙光乍現，祗見某大證券地產公司亦難於自保本身的股票，破底！破底！一再破底，而不能自救，豈能再有旁心營救他從股票。

×　×　×

上週五資家紛以急功套現的心情沽出股票，寶風大行，某經紀在旁謂：「再跌落去，我的公司關門可也，邊度有人肯再入貨，人人不是慒仔拿錢去丟咩。」

遠東指數及分類指數走勢表

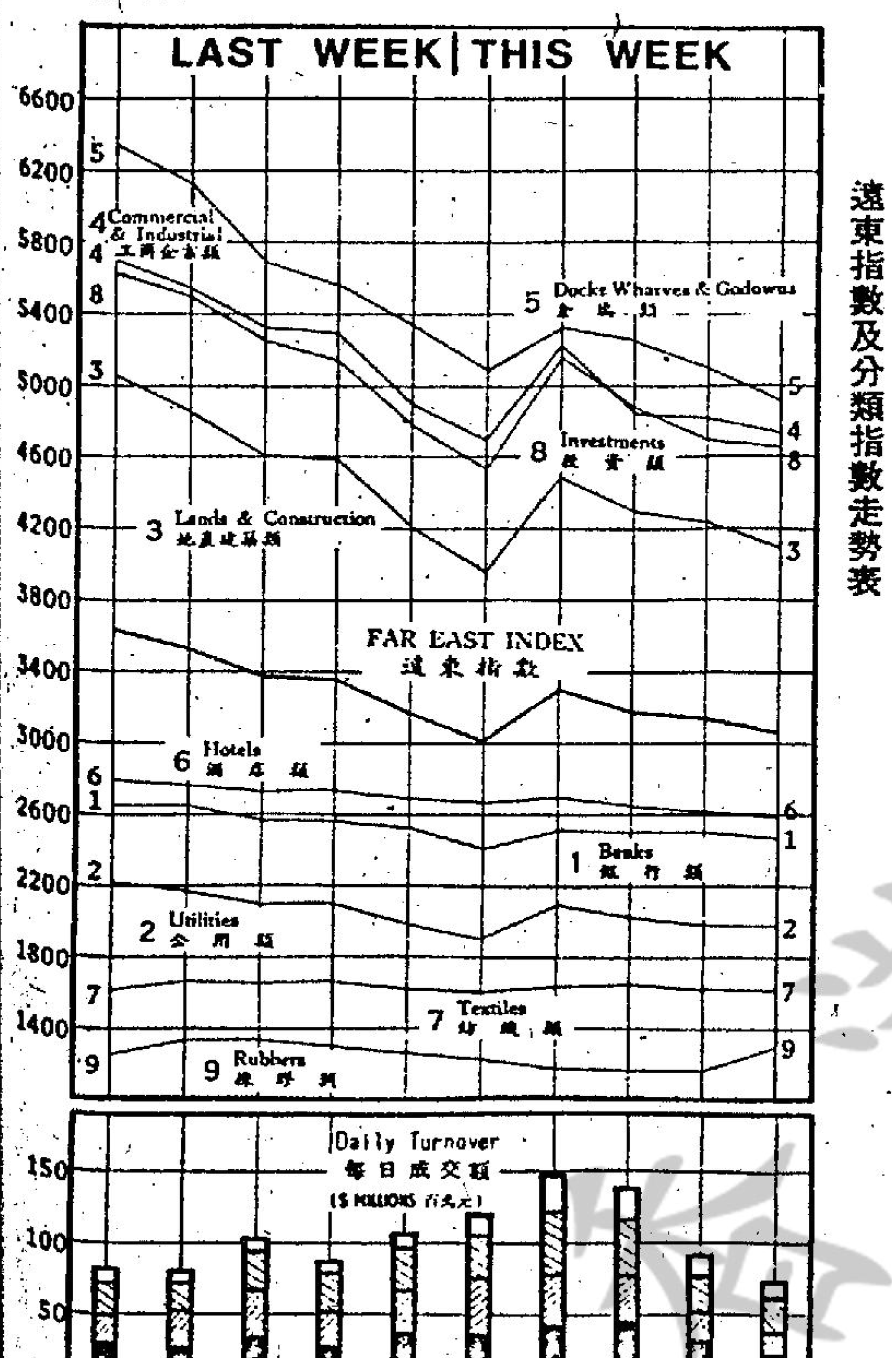

經濟點滴

又釀泰糖禁出口

據曼谷消息，泰國完成它對外國買家所承担的義務之後，泰國商務部將會禁止食糖出口，以預防本國市場出現缺糖現象。

消息說，泰國將在不久裝運大約一萬八千噸原糖給美國。

近年，美國每年從泰國輸入原糖約一萬八千噸。

泰國向馬來西亞輸出糖大約三十萬包，每包一百公斤。

二季泰米半未到齊 日外貿出現新逆差

二季泰米半未到齊

據香港現在的米業商說，現在雖然已是六月中旬，距離第三季已爲期不遠，但事實到目前爲止，有關今年第二季的泰米入口額，尚有半數以上未有到貨。這主要原因還是西方米糧普遍減產的影響，泰國米正處於供不應求的情況下，輸港泰米隨之減弱。據了解，過去港，泰米經常每月都有二萬多噸輸港的，但今年頭幾個月，每月來港的泰米卻只得一萬多噸，即無形中泰米輸港約減一半。

秘魯收回美資銅礦

據利馬官方公報宣布，秘魯政府六月中旬頒布最高法令，決定收回美資塞羅德帕斯科銅公司在秘魯的托羅莫喬銅礦租讓地。

這項公報指出，由於美資塞羅德帕斯科銅公司沒有在秘魯政府規定的期限內提出托羅莫喬銅礦的勘採和開採工作進程表，所以，根據秘魯政府的有關法令，宜布由秘魯國家收回托羅莫喬銅礦租讓地，並授權秘魯銅礦業公司負責開採這個銅礦。

托羅莫喬銅礦位於秘魯中部的胡寧省，蘊藏量估計爲一億八千三百萬噸，含銅量爲百分之零點八，此外還含銀和銅。

西歐倚賴中東石油

西歐對中東石油的依賴，越來越深。

倫敦石油新聞社最近指出：在一九六零年代，西方石油進口量比率大降，由百分之八十下降到大約百分之五十，但到一九七一年又上升到百分之五十九，到去年，又增加到百分之六十四，其中主要是從沙特阿拉伯、伊朗及科威特進口的。

去年，主要增加入口的有法國，荷蘭，比利時和意大利，而英國及西德則保持原有的進口額，無甚增減。

該新聞社强調指出：一九七〇年法國單從波斯灣國家進口的石油量，即佔其總入口量的三分之一，到一九七二年，從同一地區輸入的石油量，即佔其所需原油量的百分之五十七，而今年首季，其百分比又遞增到百分之六十八。

日外貿新逆差

大藏省最近宣布，五月份日本的對外貿易出現三年來的第一次赤字，並且是歷史上最大的赤字。

根據五月份的報關數字，出口總額價值二十八億一千七百九十六萬美元，進口總額價值三十二億一千八百六十一萬美元，貿易逆差四億零六十四萬二千美元。

除了一月份，因爲季節因素通常進口額超過出口額之外，自從一九七〇年以來還是第一次的貿易赤字。一九七〇年的赤字是四百七十一萬美元。

大藏省說，五月份對美國的貿易出現赤字八百萬美元。好幾個月來，對美貿易，日本一直是順差。

日本政府最近爲了制止嚴重的貿易順差，改變了政策，從獎勵出口，轉爲組織進口，因此日，美之間的貿易才開始漸漸恢復平衡。

美國與日本之間的貿易，一月份美國方面的赤字是一千二百萬美元，二月份是五千九百萬美元，三月份是五千八百萬美元，四月份是二千九百萬美元。

一九七二年，美國的貿易逆差六十四億美元，其中三分之二是與日本方面的逆差。

股市經濟版

亞洲發展銀行總裁井上四郎，昨午離港前，在機場貴賓室舉行記者招待會。（本報記者韋志廣攝）

亞洲開發銀行表示 協助重建中南半島

【本報訊】「在亞洲開發銀行四十多個會員國中，香港是最先進及最勤奮的會員之一。」以上係開發銀行總裁井上於訪港十天後，昨午離港前在機場貴賓室作簡短的記者招待會時所透露的。

井上總裁稱：「本人在一九五四年曾經訪港，此次重來，相隔差不多廿年，喜見香港發展之迅速及先進。在此次逗留港期間，曾舉行一連串會議，分別會晤政府及銀行界代表。」

在詢問及中共加入亞洲開發銀行的可能性時，井上總裁對記者謂：「亞洲開發銀行歡迎任何國家加入，包括中共在內，但必須要得到大部份國家的支持及同意。」

當被問及亞洲開發銀行是否顧及在廿多年後將會被中共收回的新九龍及新界土地之開發工作時，井上答覆謂：此乃屬於香港政府政策，他不便置評。

井上最後稱：「亞洲開發銀行在協助中南半島的重建工作中担任一重要角色，在給予貸款時，會先予以愼重的考慮。」

娛樂圈

賊王飛車鏡頭驚險

圖爲「賊王」中之打鬥鏡頭，由孟甘穆利活，却德格拉斯主演，飛車鏡頭十分精彩。

去年夏天，歐洲公司推出「夏日殺手」公映，大受觀衆歡迎。今年夏天，歐洲公司推出的依然是猛片，它就是在外國公映很賣座的「賊王」。

說起來，「夏日殺手」，與「賊王」是有些相同的地方，二片都有精彩絕倫的飛車鏡頭。不過，前者是講電單車飛車，後者是講汽車飛車，單看這場賽車的戲，已值回票價。

有人說：「賊王」的賽車鏡頭，比「大賊」刺激得多，比「奇謀妙計刧金磚」驚險得多，其中有一場戲講述歹徒，所駕駛的汽車橫衝直撞，刺激之至。後來，把障礙物衝破，車頂也失去，這種瘋狂賽車鏡頭，在銀幕上是罕見的。

如果一部電影祇是靠飛車吸引觀衆，那也沒有甚麼了不起。「賊王」不止飛車刺激。同時，佈局巧妙，巧奪天工。

却德格拉斯打刧了保險庫之後，爲了製造「不在現場」的証據，乃故意去打刧一間當舖，並且撥電話報警，自稱是刧匪。

爲甚麼却德格拉斯自投羅網？這不是愚蠢的事嗎？却德格拉斯心中另有打算。可惜，强中自有强中手，却德格拉斯幾乎死在徒弟的手裡。

把男人看作生命的香料 麗莎明妮莉要盡情享樂

以「歌廳」得金像獎的麗莎明妮莉，和「歌廳」的歌女，盡情享樂，非道德的莎莉寶麗，在二三十年代的柏林，過頹廢的生活，而揚言「墮落是至高無上的」，兩者之間，有相似之處。麗莎也是歌星，不過她在等一流夜總會演唱，她也盡情享樂，也非道德。在她生命中，男人是走馬燈。五月，她和年輕的未婚夫小狄西安納士到倫敦立刻愛上彼德斯拉，剛與小狄西分手不足四周，又說和彼德之間完蛋了，但她說：「我們有過美好的時光。」

別怪麗莎，她是茱地嘉蘭的女兒。茱地從不能過安定的日子，她要刺激，不斷的更換新面孔，麗莎比她母親更像座發電機，她不停的動，她不能靜止。若她一停，她可能失去生命力和創造力了。

大眼而略帶神經質，廿七歲的麗莎，可能比母親善於安排自己。她從小見茱地窮愁潦倒，時時企圖自殺，已使她早熟，尋求經濟的安全。十六歲她離開往紐約創業後，事業便是她生命所寄，男人是她生命的香料。她不會蹈母親價務山築的覆轍，她已投資藍籌股，超級市場。錢將使她不必在現實前低頭。

可愛的是她處理情感的方式。她愛第一任丈夫彼德愛倫，因爲他也是盡情歡樂者，愛結他手力士克藍那，因爲他的原始氣息，愛意國的亞歷士子爵，爲他的高雅，愛小狄西因爲他漂亮，愛彼德爲他的才氣，這個混亂與鎮靜，剛强與柔弱合成的女子，仍在找尋一個十全十美的男人。

程剛對電檢制度的觀點

程剛爲電影界資深導演之一，最近正在爲邵氏籌備巨片「紅樓夢」，該片將由影后凌波及恬妮等領銜主演。

邵氏著名導演程剛，本月廿五日下午六時，應邀在「維多利亞聯青社」假文華酒店舉行的餐會中發表演講，屆時他將以一個電影從業人員的身份，以「撲滅罪惡運動」的觀感，對電影檢查制度的看法，以及他最近籌拍巨型新片「紅樓夢」的經過爲題發表演說。

「聯青社」是一個國際性的聯誼組織，香港地區由五個分會所組成，維多利亞聯青社即爲五個分會之一，該會會員均爲本港成功的商業界人士，現由嚴振芳先生担任會長。

明星與我　佐漢

青年導演桂治洪二十二日下午坐了一架直升機，帶同攝影機，翱翔在香港及影城上空，爲「四王一后」一片，拍攝若干空中鏡頭。

直升機在影城上空盤旋良久，拍下場地若干街道景及影城外貌，桂導演亦在香港上空拍攝香港仔，及街道與其他香港特別風景。

拍攝的鏡頭，都是在「四王一后」中使用，介紹香港的新貌。該片是邵氏和意大利公司首部合作的新戲。領銜主演的是羅烈、施思、佟林和三位外籍演員羅拔羅斯、肯德福來、沙波茲。

「四王一后」在香港及曼谷拍完後，意籍導演亞拔天尼已率隊返回羅馬工作，全片將於日內進行剪接配音。

這是古裝海戰巨片「七海霸王」中的一幕，大批勇士在豪雨下站在戰船上候命待發。

放大鏡
陳惠敏見光雞脚軟

陳惠敏是影壇公認的犀利打仔，不說他西洋拳和三轆拳的輝煌戰績，單看他脫上衣一鼓起一身勁黑隆然肌肉，配襯起肩膊上的紋身花，眞有古武士的雄姿，怪不得他在哥本哈根拍「春滿丹麥」時，拍一場拳鬥戲有許多參加演出的丹麥少女演員，爽朗大胆，毫不害羞的上落，在陳惠敏油然有光的肌肉人摸摸揑揑，嘖嘖稱羨，大有一抱床方才甘心的姿態，在在美女當前陳惠敏反面覥起來，面紅紅做個微笑狀便借故走開，從不敢抱番頭乘轉頭乘機疏肝，眞個是光雞之前，英雄脚軟。

有關陳惠敏怕羞，冇胆入情關之事，伊雷是失足幾個月，由丹麥失到香港，連當初陳惠敏買佢怕，應承請飲酒，莫把這粉紅色消息傳番香港，伊雷都背言棄諾，當然他是有其目的者，事關佢自己威水，曾經有過三英戰呂布的輝煌戰績，原來戲裡安排，有三位丹麥的少女學生和伊雷在街頭邂逅，[illegible]之極大表好感，於是拉他同三人合住的宿舍作客，先是音樂醇酒，增進友誼，然後是肉帛相見，三個輪伊雷的大米，這小子的美色當前，眞的飛擒大咬色狼本色畢呈了。

事後伊雷靜靜的告訴惠敏，說雖然只是拍戲，那幾隻美麗的丹麥光雞却絕不像香港的肉彈或替身肉星，是眞正的只限於做戲作表情，而係眞的來，兇狼得很也，打眞軍你估咁容易頂麼？三個都是如此這般，確犧命之極，伊雷話收工之時，但地眞的約他去她們的家飲酒，有了飲酒當然亦有下文的，但一個人不敢去，拉埋教頭大佬陳惠敏去做胆，伊雷話：「咁樣你都可以乜乜嘢嗒，嘻嘻，你吃明㗎啦！」

陳惠敏雖然個樣子都好够時代新潮，但實在成日掛住練武及教拳，正菜都冇咁正，如今突然來了這樣澈底的約會，地獄門都冇胆入之人却冇胆入情關。他說：「大佬，要去你就自己去。唔好拉埋我，你睇下幾個丹麥妹個的犀利樣，容乜易成個人融咗，咪拘咯！」伊雷雖然色胆包天，但無師傅傍實亦不敢單槍赴戰，於是一場好夢幻滅，說惠敏不肯助他成好事，[illegible]

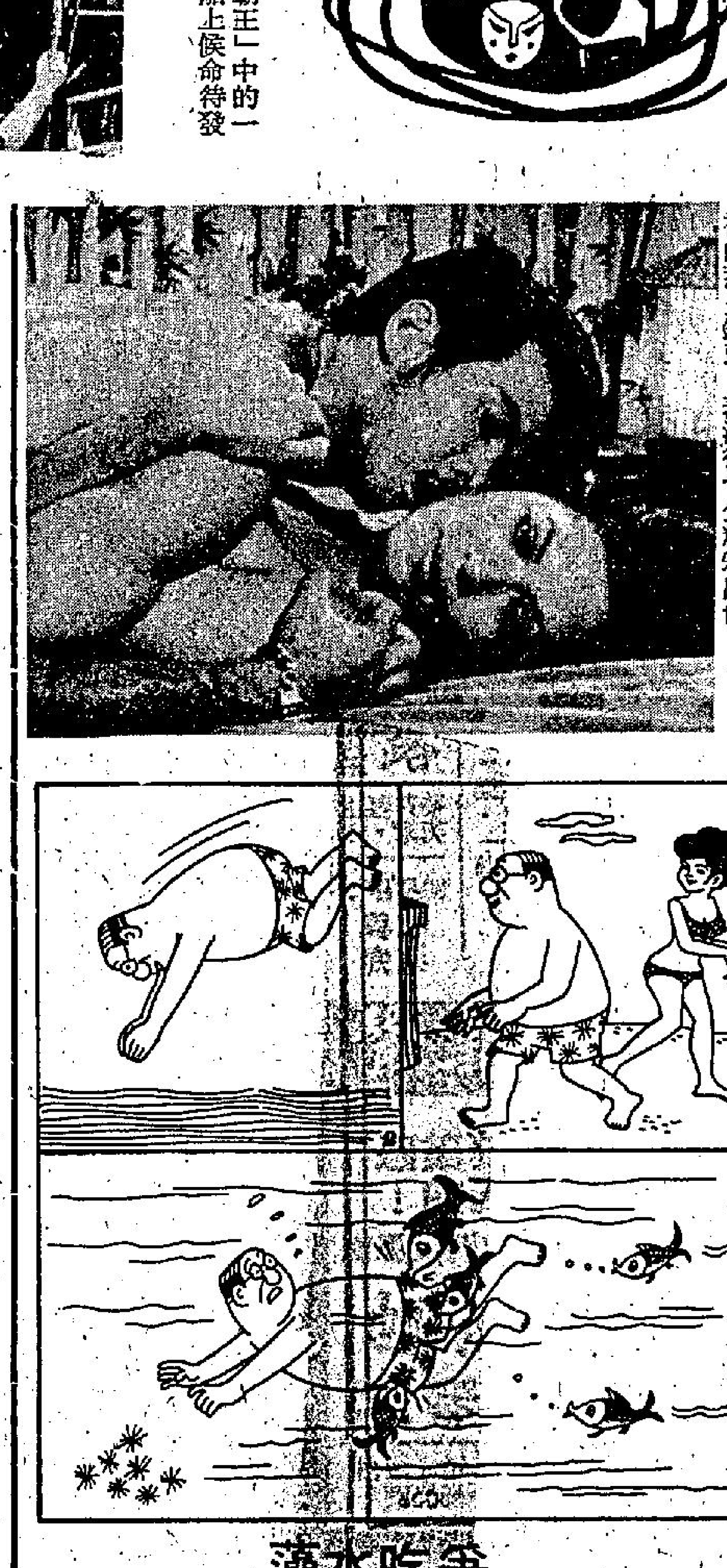

圖爲：性感艷星金露和川原在「失身」裡的惹火鏡頭，表演得十分精彩出色。

金露太胆演出

「失身」是一部手法新穎的新潮時裝片，由韋弘、邢慧、川原、金露、葛狄華及萬重山等聯合主演，推出以來已博得影迷一致歡迎。

開發在台設製片部

早一陣子，側聞開發電影集團主持人陸正行，有意在台設立一個製片部。現已成事實。該集團在台成立了製片部，並於十號開拍了一部新「大小兩條龍」。「大小兩條龍」的導演是吳桓。主角乃起用打仔影星林瑞耀及李大龍，紫蘭和張冰玉等。

紫蘭乃本屆亞得獎女星之一。她以「彩雲飛」一片，而得大會頒予錫盤獎，「大小兩條龍」乃其得獎後演出的第一部影片。她固然要特別賣力，而圈內的人也讚導演吳桓手快，馬上邀得紫蘭合作。

王羽身手了得 泰國打仔折服

用一隻手臂打出天下的王羽，用起兩隻手臂來，把一羣泰國的打仔演員打得心服口服。

最近，嘉禾的「一條龍」外景隊已經移師到第二個外景場地，這是一個具有古風的一座小鄉鎮，羅維向當地的武術教頭借用了一家武館，加以改裝，成爲片中所需要的武館。

羅維這個主意打得很好，正合了他省、快、準的原則，而且，還借用了不少館主的高手，參加演出。

這場戲拍的鏡頭，是由王羽一人担綱，張愛嘉、許冠傑、田俊、李昆都沒有份，都遊曼谷古蹟名勝去了。王羽演的是全武行，被邀請參加演出的泰國拳高手，甚爲雀躍。原來，王羽的名氣早在泰國響亮，是泰人心目中一位武士式的偶像。

果然，王羽的眞實拳脚令崇拜他的泰國高手折服，他不但出手敏捷，而且力道大。有幾名高手會想試試王羽本領，齊向王羽討教，只消幾下功夫，就把他們制服，從此，竟要王羽收他們爲徒。

王羽在泰拍「一條龍」，顯出了他多采多姿的生活，有一天，他閒來無事，用小刀和泰國特產的木，做了一間泰國宮殿式的小屋，堅固而美觀。大家正在驚奇他的才華時，他透露了他的秘密：原來，他曾在本港珠海書院攻讀土木工程系，他說：「這玩藝兒，只是雕蟲小技罷了。」這是理所當然，建洋樓，他也可以設計，何況做一間模型屋呢！

銀河闊步　微思

他也曾在溪中捉小魚，和許冠傑採了相反的主意，許冠傑捉到小魚，是小心翼翼，養了起來，王羽捉到小魚，却煎而蒸之，大快朶頤。由於鮮味功夫十足，使外景隊讚不絕口，但苦了許冠傑，因爲，許冠傑是饞嘴的，王羽却提出條件：「若要吃我的小魚，就把你的小魚也交出來！」許冠傑：「算了我吃榴槤好了！」引得哄堂大笑。

淺彈輕唱　丹鳳

跆拳敗在飛脚之下

茅瑛拍「跆拳鎮九州」時，被對手黃仁植踢傷了左手，竟至「脫較」，經名醫扭正，幸無大碍。跆拳敗在飛脚之下，亦非始料所及。

趣劇徵稿，應徵須知

「歡樂今宵」舉辦「趣劇徵稿」。同時舉辦每週趣劇比賽，三個月決賽一次，首獎一千元。

應徵者必須知道，那一千元，是從差不多八十個劇本中選出的。

胡錦媽媽與胡錦

勾峯由台來港，胡錦的媽媽去接機。引起胡錦、張沖、勾峯間的「三角關係」謠言。胡錦與胡錦媽媽，有幾十年距離，怎能拉在一起呢。

花團錦簇

郭玲歌聲擄人

「香港歌劇院」推出夏季攻勢，一夜聘請三個歌星獻唱，聲勢上超人一等。徐小鳳歌的確受歡迎，蕭娟爲歌壇新秀，但她的歌，已「登堂入室」，不在一般台灣歌劇院夜總會，却已受到廣大歌迷群衆注意。郭玲年事尚輕，歌聲擄人，她獻唱的時間是，午夜十二時半開始至兩點。雖然深更半夜，但對於那些愛好郭玲歌唱的人來說，並不遲。此祇要去該處一看便知！

·大人·

台灣來了瘦金帝

「民間藝術團」副團長金帝，已自台來港，連夜出現於各夜店中。金帝同台不久，最初他來港，爲金帝名與程世英之金帝名相同，曾改過金金帝。後文化界朋友爲程世英，都愛用肥金帝名之，以示分別。有一段時間，金帝與若梅駐唱「豪華樓」夜總會頗久，同進共出，夜夜通宵於馬將檯上。當兩人分開獻唱，若梅跑場於「夏蕙」「甘露」時金帝跑「翠谷」後，好似疏遠起來。這一時歌壇上之情侶，現在祇來了一個，不知小若梅作何感想！

愛生食的白蘭

白蘭每天想吃活的東西，似生蝦、生魚、鮮龍活跳的「搶蝦」，甚至於活的剛生下來的小老鼠，她說用酒精抹乾淨，用菜葉捲起吞下去，其味無窮！聽的人至此會汗毛竪立，但她對生的活的東西的確有種偏嗜。這幾天，她獻唱於「帝國頂」夜總會，晚晚準時返工，風雨無阻。以前，她將赴泰國旅行演唱，手續尚在辦理中。近聞白蘭愛說愛講，現在，人多的地方，白蘭已不若從前之會說會講了！

圖爲：郭玲

美電美鈔日元軟弱

【本報訊】……對教育有興趣之人士所組之教育行動組，業已有力地敦促政府放棄以上下午班方法增加中學學位，而建議利用「浮動班級」，延長每週及每日上……

金融淺析

美電美鈔日元軟弱 金市轉順跌四元餘

去息兩元一角七仙尾盤七二四·七

【本報訊】今晨外間行情休息無報，金市前市尾盤為七二八·四。

今晨開市報七二九·〇，開市後回落至七二五·〇——七二六·〇之間交投，中段賣盤湧至，價位再作急降，最低成七二二·七，最高為七二九·〇，最後以七二四·七收市，上牌現貨無交收，公價定七二二·五。

美鈔報跌，大鈔報五·〇六五，普鈔報五·〇五五，美電最高報五·〇六二五，最低報五·〇五八七五。通天單最高報五·〇六，最低報五·〇五五。

日元仍弱，大紙報一八九·六二五，細紙報一八八·六二五，台幣報一三六·〇，西德馬克報一九六·〇，法國法郎報一一六·〇，瑞士法郎報一六四·〇，正鎊報一三·二七；泰幣報九·五〇。

上午金融行情表

六月廿五日（星期一）

（九九K金價）

開市	729.0	收市	724.7
最高	729.0	最低	722.7

（去息二元一角七仙）

（美鈔）	
最高	5·065
最低	5·055
（美電）	
最高	5·06250
最低	5·05875
（雜幣）	
日元（每萬計）	189·625
台幣（每千計）	136·00
西貢紙（每千計）	9·50
泰幣（每百計）	24·20
星加坡大紙（每元計）	2·05
星加坡細紙（每元計）	2·04
勞幣（每百計）	55·00
西德馬克（每百計）	196·00
法國法郎（每百計）	116·00
瑞士法郎（每百計）	164·00
加拿大紙（每元計）	5·08
澳洲元（每元計）	7·14
正鎊（每鎊計）	13·27
葡幣（每元計）	9·50
（歐洲金價）	
倫敦金價（每安計）	120·00美元
瑞士金價（每安士出價計）	120·50美元
巴黎金價（每安士計）	120·93美元
（英鎊）	
倫敦轉讓鎊（每鎊計）	2·5740美元
美國告老士（每鎊計）	2·5740美元

本港海水染污程度日見嚴重

中大研究員郭王曉瑚促當局注視

【本報訊】中大海洋研究所研究員郭王曉瑚指出：本港海水染污程度，日見嚴重，有些地區海水發現會有腸菌，希望當局及早預防，免人類及海產受害。

王女士表示稱：目前吐露港之沙田與大埔地區，靠近人口稠密的海灘，根據化驗所得，發現會有許多腸菌，這對游泳人士及水產類均會產生病害現象，該項研究，下月將擴展至維多利亞海灣、紅磡與香港仔。

王女士稱：為了解決本港海水染污，港府應儘速興建化糞池及過濾廠，前者處理人畜排洩物，後者使工廠廢水流入海中不致有害。王女士說：海水的污染問題，目前已達危害市民健康，海港清潔及民生經濟動脈的地步，必須正視該問題之嚴重性，積極地謀求解決方法。她指出：本港所有廢物都拋入海中，單是從海中撈獲的垃圾已有十八噸之多，可想是何等嚴重了。而近年來港府積極發展新界，新衛星城市不斷出現，工廠遷入新界日漸增多，故此，工廠排出之廢水，污染海水亦日趨嚴重，當然也會影響居民健康。

她又說：油漬也是染污海水之重要原因之一，例如船隻擱淺，沉沒而排出大量油漬，對人體之健康和海產類亦會產生影響。

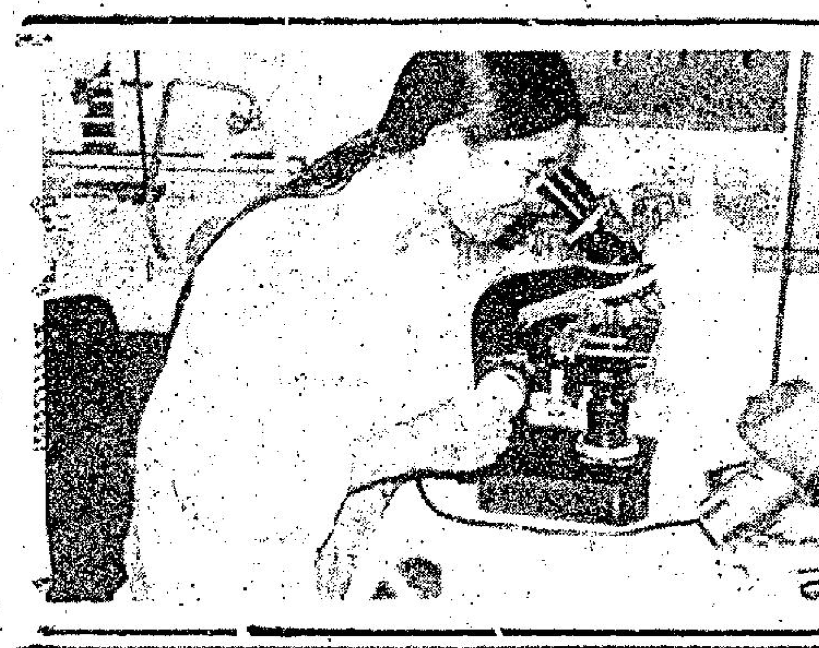

香港中文大學海洋研究所，正進行本港海水污染之研究。圖為該所研究員郭王曉瑚從顯微鏡下，檢驗海水中所含之病菌時情形。（本報記者康瑞生攝）

水警突擊檢查 控告遊艇超載

【本報訊】本港水警昨午突擊檢查超載旅行人士的機動船隻，結果有十一艘船主被檢控。

由於每逢假日，旅行及游泳的人士特多，故很多擁有機動小艇及船主，常常出租他們的船供旅遊人士用，而收費則以人頭計，所以在大利當前，時常超載人客，違反海事處所規定的安全條例，昨日下午二時至晚上七時半突擊檢查西貢及白沙灣海域，檢查了四十艘停泊該處的船隻。

結果發現其中有二隻遊河船及九隻舢舨都有違例超載，故上述船隻的主人均會被檢控超載乘客的罪名。

浸元日夜中學 招收文商新生

【本報訊】九龍彌敦道四八三號安達大廈浸元日夜中學，鑒於港九工商社會需要，由去秋起改辦文商中學，造就會計秘書人材。該校為適應本屆小學畢業同學升讀文商中學起見，特招收日夜文商中學一年級新生，凡持有升中試或小學畢業証明書者，准予免試入學。該校依照國際間最優良之文商職業教育學制，分兩階段完成高級職業訓練課程，每一階段三年畢業，高級班畢業，相當於中學六年畢業，可參加中學會考，升讀大專商學院深造。

今晨市場價格 肉類魚蝦蔬菜

品種	價格
豬肉	六元
牛肉	七元二角至七元六角
雞	七元二角
鴨	四元至四元二角
鮮蝦	十九元
石斑	十一元二角至十二元
紅衫	五元二角
大魚	五元六角
鯇魚	四元
豆角	一元六角至二元
冬瓜	六角至八角
蘿蔔	一元二角至一元六角
青瓜	一元至一元四角

（價格以每斤計算）

食米供應來源充裕 巴基斯坦白米七千噸運抵港

【本報訊】本港食米入口商最近從巴基斯坦輸入白米凡七千噸。此批白米經已全數運到，定今晨開盆發售，以滿足零售市場之需求及安定米價。入口商相信，由於如此巨額供應充塲，因此香港並無理由恐懼米荒，米價亦不應上漲。

立興有限公司通告

本公司一九七三年度之除稅後淨利為壹仟壹佰捌拾捌萬元，比去年淨利增加55%董事局決定在一九七三年八月弍日股東週年大會提議派發末期息每股叁角，去年為弍角伍分，連中期息每股壹角伍分，全年派息額為港幣陸佰肆拾弍萬壹仟捌佰元，比去年之叁佰玖拾玖萬元增加60%。

董事局同時決定提議每弍股送壹紅股給在一九七三年七月拾九日已登記的股東：

此項紅股除不能享受一九七三年三月卅一日上年度所派股息外對以後各期股息及其他權益之享受均與現已發出之股份相同。

由於本公司之業務繼續進展董事局展望本年度將有良好的成績。

本公司股票由一九七三年七月拾九日起至一九七三年八月二日止暫停過戶，同時由一九七三年八月壹日起將二仟股交易單位取消以後交易單位為壹仟股。

一九七三年陸月弍十弍日

承董事局命

董事會主席莊立頓啟

教育行動組提建議 促請政府放棄中學上下午班

【本報訊】[illegible]所組之教育行動組，業已有力地敦促政府放棄以上下午班方法增加中學學位，而建議利用「浮動班級」，延長每週及每日上課時間，以增加學校。

該集團經過多月之調查，發現大多數反對中學採用上下午班辦法，理由係此舉勢將減少美術音樂等科之授課時間，縮少課外活動，使學生更多時間無人督導，及使會受專業訓練之教師缺乏問題更嚴重。

調查發現，如充份利用現有課室，可以增加百分之二十至五十學位。

現時之班級係固定課室，但許多時間課室不須使用，如用流動制，則每日課室，均可以全日充份利用。其次，每日上課時間延長，可以增加上課節數，又可使課室作更多使用。此外，星期六日亦上課，又可使課室作更多使用。

但政府若採此辦法，則所增加之中學學位，不如上下午班之多，而于一九七六年前須向私立學校買四萬七千個學位。

助產士薪酬問題 今日開會討論

【本報訊】有關助產士調整薪酬問題，「高一級公務員協商會」今日開會討論，會議結果將[illegible]。該項會議是由三個工務員職工會及政府代表組成，對助產士之調整薪酬分別討論，希望獲得圓滿解決。

據助產士發言人稱：今日的高級公務員協商會議的結果將是助產士一項重要的參考，如果政府的態度繼續忽略她們的要求和意見，集體辭職難以避免。

該發言人稱：助產士方面並不希望集體辭職，如談判決裂，只有轉向私家產科診所服務。現時助產士集體辭職簽名運動，已獲百分之八十以上簽署，簽署運動仍在進行中。

在昨日上午十一時卅分，八位香港政府助產士代表，前往督憲府遞交一份請願書，並由督憲府當值人員代為收下，轉呈港督麥理浩爵士。請願書內容中述助產士對政府拖延及漠視態度表示極端不滿及失望之。請願書內詳列助產士之工作責任及薪酬調整要求，以便港督能於明瞭事件詳情後，能為此次薪酬問題儘早尋出圓滿之解決方法。

住政府公共樓宇市民數達百七十餘萬

佔本港人口總額三分一強

【本報訊】房屋司署的最新統計數字顯示：迄去年第一季為止，居住於港九及新界各政府公共樓宇的市民達一百七十四萬多人，在新區方面以慈雲山邨的居民最多，而廉租屋的容額則以華富邨為冠。

在遷居於公共樓宇的一百七十四萬七千八百三十四人中，住於新邨者（舊稱徙置區或新區），佔一百一十八萬三千六百七十七人，木屋不房區佔四萬九千九百〇七人，廉租屋邨五十一萬四千二百五十八人。

以目前情形，公共樓宇的類別，新邨（新區）共廿五個，廉租屋邨共廿七個，但它們之中，仍有若干未完全興建完成的，如興華邨，白田邨，愛民邨，何文田邨，葵盛邨，梨木樹邨，黃竹坑邨，葵興邨，高超道邨。

現時人口分佈情形，仍以慈雲山邨（新區）方面最多，其次是秀茂坪邨，第三是黃大仙邨，廉租屋邨方面，以華富邨富量最大，其次是彩虹邨，第三是牛頭角邨，在愛民邨落成以後，其人口所容[illegible]次於華富邨。

現時的公共樓宇及其人口，大部份集中在市區及其邊緣，而在十年建屋計劃下，個別公共[illegible]多，但人口的分佈，則會趨於集中新界，尤其是青山，荃灣，及沙田為然。

根據當局草擬的計劃[illegible]，在未來數年間，將致力發展青山，荃灣及沙田三個衛星城市，為龐大住宅區，三處共可容納居民一百五十萬人。其中的青山屯門邨建屋[illegible]計劃，已[illegible]表，沙田的瀝源邨，荃灣的葵盛邨，葵芳邨及葵興邨，則仍在發展中，預算在一九七五年以前，始可完成。

汎亞公司 創業鉅片

皇后 麗聲 快樂 金門 聯邦 國寶 銀聲 油麻地 國際 麗宮 美寶 萬年 國宮 光華 南洋 福星 永華 荃華

今天續映五場

門黑燒貨 倒帮黑 打黑打虎 開路老

黑路 THE OPIUM TRAIL

導演 黃楓

茅瑛 黃家達 領銜主演

尹一棠 南宮勳 葛香亭 李虹 易原 龍飛 雷蓁士 陸廣浩 鄭富雄 東方英鳳 陳全

更爽過 合氣道 打得猛 打得好

兒童不宜觀看

你應該選擇

馳名世界 山水 Hi-Fi音响器材專門廠家

為你設計最理想的音响配搭

AU-555A＋MR-III唱盤＋揚聲器系統

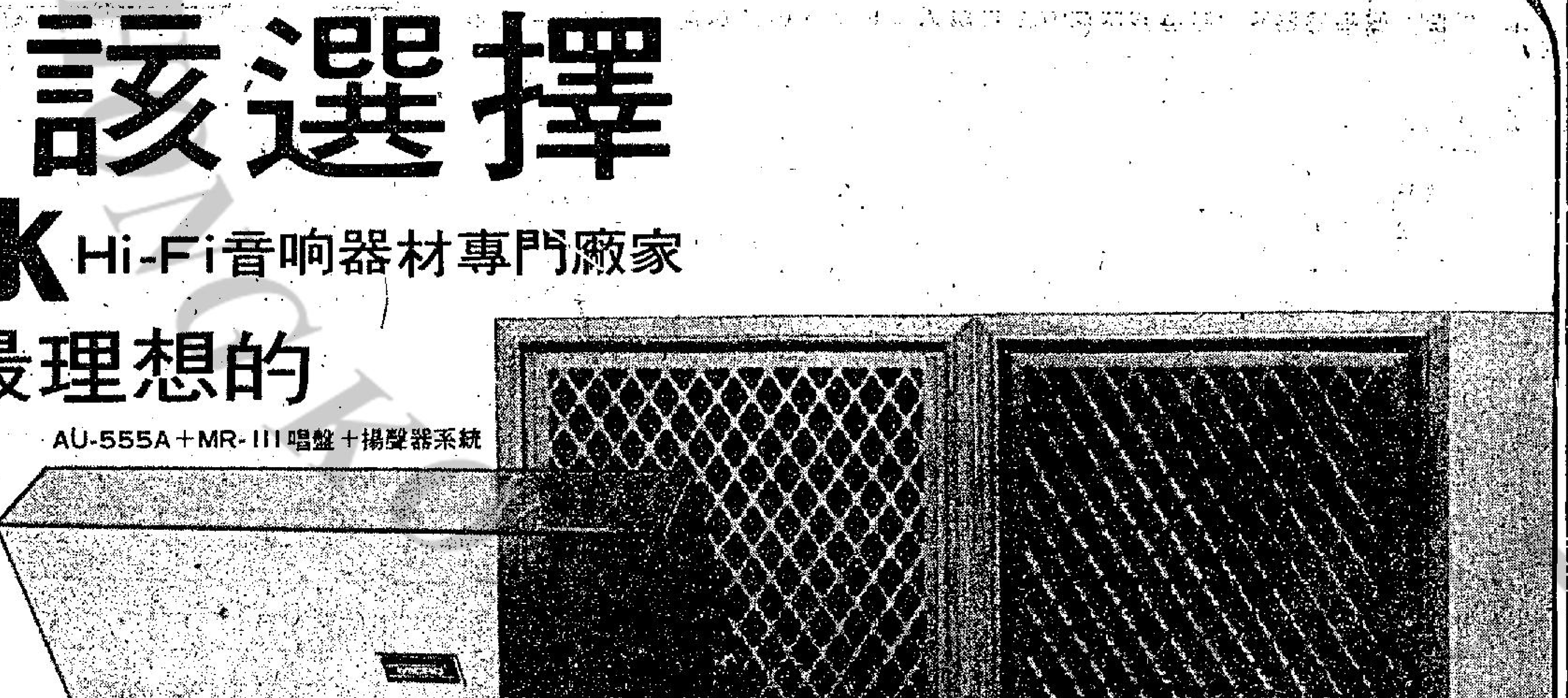

山水牌音响器材在本港的銷路不但佔第一，而且品質超羣，街知巷聞，人人讚好。現在經過音响專家特別選擇以適宜價錢而質素上乘的擴音器為主體，加上高級唱盤及四對最理想的揚聲器，配搭成四組效果最佳Hi-Fi身歷聲音响體系。任君選擇，並可分期免首期付款辦法購買。

擴音器/唱盤	揚聲器	原價	特價／分期
AU-555A MR-111C	SP-25	1,770.00	1,600.00 120X13
	SP-35	1,990.00	1,690.00 135X13
	SP-50	1,960.00	1,865.00 135X13
	SP-70	2,210.00	1,875.00 150X13

價錢適宜　效果最佳

Sansui

總代理：和記電業有限公司

香港皇后大道中50—52號陸佑行五樓 電話：5-231036(5線) 陳列室：銅鑼灣怡和街68號（豪華戲院樓下）電話：5-768425

WK-509A

東方·凱聲

盲俠 勝新太郎 最新精心大製作！

今天五場 連日爆滿

注意時間 東方 12點半 2點半 5點半 7點半 9點半

凱聲 12點 2點半 5點 7點四 9點八

全部日本武士占邦動作 身手敏如風 招式未見見 所向披靡七彩銀幕

東寶公司最新發行 緊張刺激奇情巨片

「穿心劍」「用心棒」「斬虎屠龍劍」鼎足而立！

新奇武器表出入！

兒童不宜觀看

動作片之皇皇

精武巨星 若山富三郎。 松尾嘉代 眞山知子 富川晶弘 四大巨星合演

斬虎屠龍劍 SWORD OF VENGEANCE

請早定座

銀壇笑匠泰斗

差利卓別靈

不朽傑作來了！

摩登時代

MODERN TIMES

紐約 大華 金冠

後晚九時半優先映 開始預售

孟甘穆 利活 却德格 拉斯

兩大天王合作 「蛇蠍心」女主角 佛羅蓮達寶金 聯合主演

亡命飛車·互相碰撞。高度刺激·極端緊張！

賊王

七彩 闊幕 歐洲公司片王

橋段新 打鬥狠

滅罪如火如荼 為非作歹 法網難逃

一個是原子 一科學能手！ 一個是大馬 戲班出身！

兒童不宜觀看

A MAN TO RESPECT

淡友推波助瀾
晨市初告滑跌 尾盤部份企穩

上午股市走勢

股票市場晨市承上週五的跌勢，價位再告挫落，賣家湧湧而出，場內拋售壓力漸增，晨市不久，價位遂企不穩，愈掛愈低，買家則採觀望態度，致交投疏落，加上淡友推波助瀾，令大市再受摧殘，藍籌股跌幅亦大，中、細價股亦難穩，中段市道轉弱，尾盤則有補倉現象，部份股份略升三、四價位，但藍籌股回升者甚少。今晨四會交投疏落。

今晨市道滑落，正如市內人士所預測，因為上週五尾市疲弱，經兩日休假後，雖望一時間告好轉，故此晨市初開，買賣雙方表現不積極。其後遂因拋售壓力不斷增加，致本來已疲弱之股市，再告低跌，收市雖然部份股略升，但價位仍比上週五的收市價為低，值得注意是舊會的尾市造假，較其他三會高出。場內經驗人士認為，今晨市道除承前市之勢外，週一例淡亦是因素之一。但最主要，乃是人心不穩定，而滙豐股市主宰人心。

目前市內利好消息紛傳，上週銀行拆息已傳低為五厘七五，顯見市面銀根轉鬆，對股市是有利，此外，星加坡宣傳與美元脫鈎，亞洲美元勢將流港活動，股市活躍之期可待。但目前，因為沒有顯著跡象表示大戶入貨，中、小散戶，暫時不敢沾手避免受綁。

但據場內人稱，外商已恢復入貨，但他們盡量放緩步伐，不欲一下搶高價位。

今晨各類股市報跌，銀行類股亦不穩，跌至三〇四收市，恒生僅一百五十六元，波幅較大者為九巴，最高為二十元，最低僅十九元，而以十九元二角收市。怡和跌幅頗大，最低為七十三元，尾市則以七十四元收市。置地表現最差，跌低至十二元九角，以低價收市，成十二元五角。和記以十七元六角收市。

中股價在尾市時，略有回升，新世界最高三元九角五仙，最低三元七角五仙，而以三元八角收市。新世界收市時亦被最低位高出一角，成四元二角五仙，合和收市成四元六角五仙。至於細價股，則無大起落，多以低價收市。

恒生中午指數
六一六．二二
跌一九．一五

四家証券交易所上午成交總額

金銀：一六、四四〇、〇〇〇元
九龍：四、八四〇、〇〇〇元
香港：一二、三一〇、〇〇〇元
遠東：一七、六五〇、〇〇〇元

（上週五指數）
恒生：六三五．三七　跌一〇．七九
遠東：三〇六九．六六　跌七〇．一八

工商晚報上午股票成交報價表

股票名稱	金銀交易所 最高價	最低價	收市價	九龍交易所 最高價	最低價	收市價	香港交易所 最高價	最低價	收市價	遠東交易所 最高價	最低價	收市價
滙豐銀行	318.00	310.00	310.00				314.00	312.00	312.00			312.00
（英倫登記）	308.00	302.00	302.00	306.00	302.00	304.00	308.00	302.00	304.00	306.00	302.00	302.00
恒生銀行			157.00						160.00			
海外信託銀行	5.30	5.20	5.30	5.35	5.20	5.30	5.50	5.30	5.30	5.20	5.00	5.10
大華銀行												
友聯銀行			6.80							7.20	6.80	6.80
東方財務												
永利財務						0.40						
萬業財務				0.45	0.40	0.45						
倫太保險												
亞洲保險												
會德豐船務（A）	9.80	9.75	9.75				9.80	9.65	9.65	9.75	9.65	9.75
會德豐船務（B）			0.98						0.97			0.96
新世紀航業	4.10	4.00	4.00									
維達航業												
萬邦航業												6.00
萬貨航業						1.50						
亞洲航業									13.40			13.50
華光航業	4.90	4.70	4.85				4.85	4.80	4.80	4.90	4.75	4.75
帝后船務												
東方貨櫃	3.75	3.65	3.65				3.70	3.60	3.70	3.85	3.65	3.70
保榮航運										1.16	1.14	1.14
均益倉									20.00			
九龍倉	27.40	25.10	26.20	27.50	25.50	26.00				26.60	25.60	26.00
安全貨倉												
太古船塢												11.80
黃埔船塢			27.20				28.50	28.00	28.00			
天星小輪												
油蔴地小輪												31.25
香港電燈（新）	6.80	6.55	6.60				6.80	6.60	6.60	6.80	6.60	6.65
九龍電燈			44.50						44.00			
中華煤氣												
電話公司									48.00	48.25	47.50	47.50
電車公司	48.00	47.00	47.00									
九龍巴士												
九龍巴士（新股）	20.00	19.00	19.20	20.00	19.50	19.50	20.00	19.00	19.40	20.30	19.00	19.40
中華巴士												
會德豐（大股）									45.50			
會德豐（細股）												
統一機構												
協成行												
漢國				0.76	0.75	0.76						
恒隆												
信託公司（A）												
信託公司（B）												
怡和	76.50	73.00	73.50	75.00	73.00	73.50	76.00	73.00	74.00	76.00	73.00	73.50
怡和証券	13.50	12.70	12.80	13.10	12.60	13.00	13.10	12.70	12.70	13.10	12.70	13.00
怡南												
安達臣			2.00									
滙豐投資												
太平洋												
森那美							13.60	13.20	13.60			
新英華							4.05	4.00	4.05			
仁孚												
東泰貿易												
滙德投資												
德利投資												
得心投資												
船務投資												
第一証券												
香江物業投資												
置地公司	12.90	12.50	12.50	13.00	12.30	12.60	12.80	12.30	12.60	13.10	12.20	12.50
高富置地												
亞洲置地												
建煌新記						1.80						1.80
博富臨												
大元置業												
惠泰置業												
華美置業												
啓德置業	1.45	1.40	1.40			1.45						1.46
至祥置業												
健誠建業												
華昌建業												
永泰建業												
聯安置業												
大信置業												
富捷置業												
昌生興業												
財務地產												0.94
豪華												
伊人置業												1.05
萬年置業						0.90						
夏利文												
合和地產	4.70	4.50	4.65	4.60	4.45	4.16				4.65	4.60	4.65
新鴻基	4.40	4.15	4.25	4.30	4.10	4.10				4.475	4.15	4.30
南太平洋	2.60	2.50	2.60			2.65	2.65	2.625	2.625	2.60	2.50	2.60
和記地產							6.80	6.70	6.70			
力士地產												
鷹君地產												2.20
嘉蒔地產												
華大地產												
富利地產												
金山地產												
恒生工業地產												
大昌地產（除淨）							5.20	5.10	5.10	5.30	5.00	5.00
兆安地產												
嘉年地產									10.50	10.40	10.00	10.00
恩和地產						1.39						
聯邦地產（A）			3.30			3.20						3.30
聯邦地產（B）												
萬邦地產												
和豐地產									2.05			
亨隆地產												1.08
四海地產												
利安地產												
大生地產	4.40	4.05	4.25	4.30	4.00	4.30				4.35	4.00	4.35
高昇地產												
萬生	2.20	2.15	2.20									
僑漢置地							0.86	[illegible]	0.8[illegible]			
大寶地產	1.02	1.00	1.00									
華光地產	1.70	1.65	1.67							1.70	1.68	1.68
華信						1.10						
保華												
金門									21.00			
青洲英坭												
港機工程												
偉利基業												1.30
保利工程												
莊士發展												
利興發展	2.30	2.275	2.275							2.35	2.30	2.30
泰盛發展												3.30

工商晚報上午股票成交報價表

類別	股票名稱	金銀交易所 最高價	最低價	收市價	九龍交易所 最高價	最低價	收市價	香港交易所 最高價	最低價	收市價	遠東交易所 最高價	最低價	收市價
企業發展	世界發展			1.20			1.25				1.32	1.30	1.30
	金閣發展												
	新世界發展	3.95	3.75	3.80	3.95	3.70	3.80	3.90	3.70	3.85	3.95	3.75	3.775
	寶福發展												1.22
	聯興盛發展						1.90						
	益大發展												
	遠東發展			1.50									
	海南發展									3.00			
	香港發展												
	地產發展												
	嘉隆發展												
	多盈利												
	益福												
	和寶									5.40			5.50
	新同慶												
	廖創興	1.83	1.79	1.80			1.75	1.75	1.70	1.70			
	麒利企業												
	廣聯企業												
	安寧企業				2.35	2.30	2.35						
	聯合企業										7.70	7.50	7.50
	和記企業（新股）	18.00	17.50	17.60	18.20	17.40	17.60	18.00	17.40	17.60	18.00	17.40	17.60
	偉華企業												12.4
	信德企業									2.30			
	太古實業												
	自由發展												
	明輝發展	1.54	1.48	1.48							1.45	1.40	1.41
	偉大發展												
	永昌盛												
	新昌									15.8			
	美漢	1.95	1.80	1.85				1.95	1.90	1.90	2.00	1.80	1.90
	富輝企業												
	明仁企業												
	捷聯企業										1.85	1.80	1.84
	順福企業			1.28									
	大富企業												
	裕顯企業												
	偉益置業						0.90						
	啓明建業			0.96									0.98
	國際實業												
	周生生			1.66									
酒店業	大酒店（除淨）												
	山帝國酒店						1.26						
	城市酒店												
	永高酒店	12.00	11.70	12.00				12.10	12.00	12.10			
	海港公司												
	美麗華酒店												
	百樂酒店	1.20	1.16	1.20									1.20
	凱聯酒店（新股）			2.40			2.45						2.45
紡織製衣	南洋紗廠												
	南豐紗廠	3.55	3.50	3.50			3.50				3.50	3.45	3.50
	美豐纖維												
	協興針織												
	南聯和記												
	南聯實業							26.30	26.20	26.30			
	聯紡			34.00									
	大利									10.50			
	建生												
	鱷魚恤												
	眞善美製衣			1.50									
	長江製衣												
	麗新製衣												
	香港毛紡												
百貨，酒樓及其他	南順												
	永安							8.00	7.60	7.60	7.90	7.50	7.50
	先施												30.00
	瑞興												
	大新（公和）	7.40	7.00	7.20	7.30	7.20	7.20			7.00	7.20	7.10	7.20
	連卡佛（A）			32.00									
	連卡佛（B）												
	邵氏												
	紅寶石												
	國際酒樓												
	夏香集團												
	食品工業												0.98
	星島報業												
	橡膠信託												
	聯合橡膠												
	環球電子												
	長江實業			7.00			7.00	10.70	10.60	10.60			6.90
	香港天綫												
	屈臣氏												
	信昌							10.50	10.40	10.40			
	寶光			8.00							7.95	7.75	7.95
	梅眞尼										1.11	1.07	1.08
	立興							9.50	9.30	9.30			
	生力啤												
	遠生金屬												
	大亞石業												1.50
	保星旅業												
	莊士集團												
	百利達												

工商晚報
The Kung Sheung Evening News
督印及承印：工商日報有限公司 香港灣仔分域街十八號
股市版
出紙壹張售價壹毫
新聞紙第一一三〇號

午盤初開仍軟弱 尾市始稍見反彈

下午股市走勢

下午股市再開之際，多數股份的價位皆不穩，較上午收市之價，再滑落一、二個價位，由於造價低，引起買家注意，開市之初，賣家佔盡優勢，但市尾段市道則告回挺，買家紛紛湧出，滙豐股報升較快，而中、細價股個別表現出色，而三時一刻至收市之際，大戶緩緩吸貨，在買家互相扯吸情況，行情普遍穩，多數股以高價收市。

據場內經驗人士指出，此時市道疲弱是屬不合理的，本港無論是外在的抑內在的情勢，均顯出是有利股市，上午的跌市，全是承上週五的跌勢及週一例淡因素而已。

故此當上午恒生指數跌落六一六·二二，即見買家出手入貨，因六百點是一個强大的阻力線，指數至此，是無理會再跌的。同時場內人士分析，尾市反彈，除了部份是空倉客補貨之外，大戶吸入的可能性是不容忽視的，補倉客的力量未致令大市反彈。

由於尾市以高價收市，展望明日將另有一番局面，不過，却不能說好市已成，因爲人心不穩，以及買家入貨情況未致熱烈，一時之間恐難脫熊市。但可預料，將會牛皮靠穩；樂觀一點，可說牛皮中帶上揚。支持此說法的另一因素，就是銀根鬆弛，及星馬美元流港之可能性。

監籌股中，銀行類板同今晨之開市，由滙豐三〇八造至三一〇，恒和高升至七十六元，以高價收市，置地亦扳至十二元六角，倉塢類表現平平，九倉由二十五元五角造至二十五元八角，九巴則舉高三個價位。

中價股類新世界成盤較多，據說政府將購下其名下物業，故交投活躍，成三元九角，新鴻基則由四元二角五仙造至四元三角五仙。東方貨櫃亦告升一角，相當不俗。大生亦由四元二角五仙，造至四元三角五仙。

晨市初告滑跌 尾盤部份企穩

上午股市走勢

股票市場晨市承上週五的跌勢，價位再告挫落，賣家蜂湧而出，場內拋售壓力漸增，晨市不久，價位遂企不穩，愈掛愈低，買家則採觀望態度，致交投疏落，加上淡友推波助瀾，令大市再受摧殘，監籌股跌幅亦大，中、細價股亦難穩，中段市道轉弱，尾盤則有補倉現象，部份股份略升三、四價位，但監籌股回升者甚少。今晨四會交投疏落。

今晨市道滑落，正如市內人士所預測，因爲上週五尾市疲弱，經兩日休假後，雖經一時間告好轉，故此晨市初開，買賣雙方表現不積極。其後遂因拋售壓力不斷增加，致本來已疲弱之股市，再告低跌，收市雖然部份股略升，但價位仍比上週五的收市價爲低，值得注意是舊會的尾市造價，較其他三會高出。

場內經驗人士認爲，今晨市道除承前市之勢外，週一例淡亦是因素之一。但最主要，乃是人心不穩定，而難繫股市主宰人心。

目前市內利好消息紛傳，上週銀行拆息已轉低爲五厘七五，縱見市面銀根轉鬆，對股市是有利，此外，星加坡宜傳與美元脫鉤，亞洲美元勢將流港活動，股市活躍之期可待。但目前，因爲沒有顯著跡象表示大戶入貨，中、小散戶，暫時不敢沾手避免受綁。但據場內人稱，外商已恢復入貨，但他們盡量放緩步伐，不欲一下搶高價位。

今晨各類股市報跌，銀行類股亦不穩，跌至三〇四收市，恒生僅一百五十六元，波幅較大者爲九巴，最高爲二十元，最低僅十九元，而以十九元二角收市。怡和跌幅頗大，最低爲七十三元，尾市則以七十四元收市。置地表現最差，跌低至十二元九角，以低價收市，成十二元五角。和記以十七元六角收市。

中股價在尾市時，略有回升，新世界最高三元九角五仙，最低三元七角五仙，而以三元八角收市。新鴻基收市時亦較最低位高出一角，成四元二角五仙，合和收市成四元六角五仙。至於細價股，則無大起落，多以低價收市。

本年首四個月 港台日韓紡織品 輸美量減四分一

本港棉系工商業，上週有較大的變化。美國政府宣佈凍結物價後，本港紡織品輸往美國將受到很大的影響。近來美國客商來港訂購紡織品極爲冷落，預料今年下半年輸往美國的紡織品比上半年更少。

由於美國政府宣佈凍結物價的影響，最近旬日來，美國客商來港訂單紡織品極爲冷落，造成本港廠家無法接入較大量的新訂單，本來一九七二年十月一日起至一九七三年九月卅日止的一個限額年度內，如果美國市場暢銷，以及沒有其他不利的限制，廠家應該接滿訂單了，但是現在尚有很大量的配額沒有新訂單接入。工商處通知未運用的配額以先申請先發批准的方式供應，這些配額包括棉紗、布匹、人造纖維針織衣服、羊毛針織衣服、燈芯絨衣服等。

根據美國方面統計報告，今年首四個月從香港、台灣、日本、南韓輸入的紡織品數量比去年同期減少百分之二十三。其人造纖維紡織品減少百分之二十四，棉紡織品減少百分之廿二，毛紡織品減少百分之廿。至於四月份美國輸入紡織品共四億五千萬方碼，比去年同月減少百分之四，但其中由香港輸入的紡織品比去年同月減少將近百分之三十。

又據港府統計報告，今年首季香港衣服及其他紡織品對美國輸出共五億五千萬港元，比去年同期的五億二千九百四十萬港元祇增加百分之三點八。估計輸往美國的衣服及紡織品貨量減少百分之二十。

由於本港棉織品出口繼續減少，造成今年棉織業產銷淡季延長，對於棉紗本銷亦有很大影響。

據棉紡業人士指稱：現在棉紗本銷生意很淡，但紗價仍然站穩高峯，這是有賴於港產棉紗出口外銷暢旺的支持，如果海外買家減少採購，則棉紗價格將會急速下跌。誠以今年本港棉織業產銷的淡月延長，一般對於旺月產銷未敢樂觀，因爲近來海外客商甚少來港訂購棉織品，第二季出口的棉織品仍未易復增，以目前棉織業開工情況而言，棉布及人造纖維布生產平均減少二成左右，毛巾及網袋生產大約減少五成，因此，棉織廠向紗廠訂用遠期棉紗甚少。但上週棉紗價格繼續上升，在棉織業生產淡月中是一種特殊的發展，由於紗價過於偏高，棉織品出口接單價根本上不能追上棉紗價格的漲升幅度，對棉織業的不良影響，實在很大。

目前港產棉紗與巴基斯坦棉紗的價格上升，情況各有不同，港產棉紗價格繼續上升的原因，係棉花價格近來再漲的影響，但亦有人暗中操縱紗價，更助長其漲勢，巴基斯坦棉紗價格上升，則是出口稅增加的影響，不過，本港市價未能跟足來途價格，事實現在巴基斯坦棉紗新訂價比較港市現貨價格高得多，例如廿一支中檔棉紗，新訂價每包三百四十五美元，運到本港，每包成本高達一千七百五十元，與港產棉紗價格相差無幾，因此，紗商對於現貨價格，只能畧爲提高，每包提高四、五十元而已。而巴基斯坦政府限制棉花及棉紡織品輸出，決定由七月一日起增加出口稅，今後來途成本將告提高，對本港市價亦有影響。

昨據此間貿易商收到喀剌蚩來電，巴基斯坦政府限制棉花及棉紗布匹出口，決定由七月一日起，增加出口稅，棉花出口稅由原來百分之三十五增加至百分之四十五，棉紗出口稅由原來的百分之二十增加至百分之二十五，布匹出口稅由原來的百分之十增加至百分之十五，今後巴基斯坦棉花及棉紗布匹來途成本，將告提高。

巴基斯坦棉紗出口，從前沒有徵收出口稅，但自今年四月一日起，出口稅徵收百分之二十，現在又決定由七月一日起，出口稅增加百分之五，每一包出口稅大約增加十五美元，等於七十五港元，影響所及，本港市場現貨價格亦告提高，至於棉花出口稅增加幅度更大，採用巴基斯坦棉花紡成的港產棉紗，例如十支至卅二支B級紗等，成本將大爲增加，巴基斯坦棉布雖然有運來，但來貨不多，現在出口稅每碼大約增加美金一仙。

歐洲及遠東綫運費 九一起分兩期增加 付貨人委會與遠東貨運公會協議

【本報訊】「遠東貨運公會」與本港付貨人委員會商討三個月後，現正式達成協議，決定全面提高運費，惟加價分兩期進行，由本年九月一日起，先增加運費百分之四點五。

航行歐洲及遠東綫之運費提高，估計以後本港付貨人，每年將要多付四千萬元之出口運費。此外歐洲及遠東來貨入口運費，亦將同時增加，因而影響本港工業製品外銷成本，雙倍高漲。

由十五國廿四家船公司組成的「遠東貨運公會」，於今年三月向本港付貨人委員會提出方案，建議全面提高運費百分之十二點五。在與本港付貨人委員會多次商討後，結果實行折衷辦法，改爲分兩期加價，使運費於一年內之平均增幅不超過百分之十，此折衷辦法較諸原來的建議，可替本港付貨人每年節省一千萬元。

此外第二次加價，自明年三月一日起實施，亦可讓本港付貨人，以未再提高的運費運出新年貨品。

「遠東貨運公會」并應允在明年九月一日前，不再增加運費。

本港付貨人委員會主席麥敬時表示：尚有若干未能達致協議的問題，須要詳加討論，現仍與遠東貨運公會代表繼續商討，如能獲得貨運公會讓步，本港付貨人在全面增加運費中，可以得到若干和緩的調劑。

至於遠東貨運公會加價的原因，該會主席加斯頓曾表示：受到國際貨幣混亂，世界性壓力，新運輸觀念，及貿易形式改變的影響，船公司經營成本日增。去年該會屬下船公司經費，已上升一成，今年內，此種趨勢將會持續，故須提高運費。

一出入口商指出：香港向來是「遠東貨運公會」生意滔滔的一站，由香港運歐洲貨物，總值比較他國爲高，去年由港付船往歐洲各港口貨物總值，約比前年增加百分之十七，今年來的生意，並續有增進，但港商辦貨輸歐，利潤微薄，提高運費，勢將增加經營困難。

此外，歐洲及遠東區輸港原料，入口運費亦同時增加，香港工業製品出口，將會因成本雙倍加重，而受重大影響。

據悉：每年遠東貨運公會屬下船公司，運輸來往歐洲及遠東的貨物，超過一千二百萬噸。

金融淺析

美電美鈔日元軟弱 金市轉順跌四元餘 去息兩元一角七仙尾盤七二四·七

【本報訊】今晨外圍行情休息無報，金市前市尾盤爲七二八·四。今晨開市報七二九·〇，開市後回落至七二五·〇—七二六·〇之間交投，中段賣盤湧至，價位再作急降，最低成七二二·七，最高爲七二九·〇，最後以七二四·七收市，上牌現貨無交收，公價定七二三·五。

美鈔報跌，大鈔報五·〇六五，普鈔報五·〇五五，美電最高報五·〇六二五，最低報五·〇五八七五，通天單最高報五·〇六，最低報五·〇五五。

日元仍弱，大紙報一八九·六二五，細紙報一八八·六二五；台幣報一三六·〇；西德馬克報一九六·〇；法國法郎報一一六·〇；瑞士法郎報一六四·〇；正鎊報一三·二七；泰幣報九·五〇。

今日遠東指數

二一七二·四八
跌 九七·一八

今日恒生指數

六一九·七六
跌一五·六一

恒生中午指數

六一六·二二
跌一九·一五

四家証券交易所今日成交總額

金銀：二三、三〇〇、〇〇〇元
九龍：八、一一〇、〇〇〇元
香港：一九、五八〇、〇〇〇元
遠東：二六、三九〇、〇〇〇元

（上週五指數）
恒生：六三五·三七 跌一〇·七九
遠東：三〇六九·六六 跌七〇·一八

下午金價跌

開市 七二四·七
七二三·七
三時半 七二四·二

上午金融行情表

六月廿五日（星期一）

（九九K金價）

開市	729.0	收市	724.7
最高	729.0	最低	722.7

（去息二元一角七仙）

（美鈔）	
最高	5·065
最低	5·055
（美電）	
最高	5·06250
最低	5·05875
（雜幣）	
日　元（每萬計）	189·625
台　幣（每千計）	136·00
西貢紙（每千計）	9·50
泰　幣（每百計）	24·20
星加坡大紙（每元計）	2·05
星加坡細紙（每元計）	2·04
勞　嗶（每百計）	55·00
西德馬克（每百計）	196·00
法國法郎（每百計）	116·00
瑞士法郎（每百計）	164·00
加拿大紙（每元計）	5·08
澳洲元（每元計）	7·14
正　鎊（每鎊計）	13·27
荷　幣（每元計）	9·50
（歐洲金價）	
倫敦金價（每安計）	120·00美元
瑞士金價（每安士出價計）	120·50美元
巴黎金價（每安士計）	120·93美元
（英鎊）	
倫敦轉讓鎊（每鎊計）	2·5740美元
美國告老士（每鎊計）	2·5740美元

今晨市場價格 肉類魚蝦蔬菜

豬肉	六元
牛肉	七元二角至七元六角
鷄	七元二角
鴨	四元至四元二角
鮮蝦	十九元
石斑	十一元二角至十二元
紅衫	五元二角
大魚	五元六角
鯇魚	四元
豆角	一元六角至二元
苦瓜	六角至八角
蘿蔔	一元二角至一元六角
青瓜	一元至一元四角

（價格以每斤計算）

市場內外

冷氣失靈悶氣難頂 維護規則保護買家

恒生指數再還原至前週一時之基本步，股友們亦難預測本週之發展如何，上週五市道牛皮偏軟，四市總成交額共七千餘萬。

× × ×

不少股友在此「淡季」之時，風凉之語整天掛在嘴邊，尤其對於成交額之減縮，認爲是極大之可笑，因在旺市之時，規模大間的經紀行一天的生意已不至此寥之數。

× × ×

上週五會德豐副主席與加拿大商務專員聯袂參觀交易所，可能有意觀摩學習一番，初步入場內有些會員皆以熱烈掌聲歡迎，忽然台下却又起喝倒采之聲四面八方而來，當時台上人的表情自是「五光十色」，只有在噓聲之中急步下台而去，這種突如其來的變動令人詫異不已。

× × ×

在此悶熱天氣，又加上股市的不景氣，在市場內衆人自不免都感覺心煩意亂，最新會市場內冷氣機，經常失靈，使得人人「悶」氣難頂，有某經紀在投訴會方時，甚爲氣憤的說：「唔通要等股市大起至二千點時，才修理呼」。

× × ×

某交易所突然改變作風，要嚴格執行會方所訂之市場規則，目的以保會方的聲譽，特派人員到場內監視，防止流弊發生，如有犯規者則照相爲証及警告，這種大刀闊斧的辦法是相當令場外的買家喝采，因爲如此間接維護他們的利益。

× × ×

某君鍇股市此刻正是黑暗正在開始，那能講到曙光乍現，祇見某大證券地產公司亦難於自保本身的股票，破底！破底！一再破底，而不能自救，豈能再有旁心營救他隻股票。

× × ×

上週五賣家紛以急功套現的心情沽出股票，賣風大行，某經紀在旁謂：「再跌落去，我的公司關門可也，邊度有人肯再入貨，人人不是僭仔拿錢去丟呼。」

世界小姐及三千餘買家 參觀米蘭展覽會港攤位

【本報訊】一九七二年度「世界小姐」，在「米蘭國際紡織服裝展覽會」的香港攤位出現，引起了各國時裝買家對香港針織衫產生加倍的興趣。

參觀香港貿易發展局設於該展覽會內的攤位的人數，和前幾屆比較，有了顯著的增加。一共有三千多位買家蒞臨香港攤位。這個爲期四日的國際盛會，已於上週末閉幕。

這一次參觀人數激增的另一原因，可能是香港經常在這個編織展覽會露面，使得歷史悠久的參展者爭相前往參觀本港的新出品。今年第一次出席的買家也有不少人被香港時裝所吸引。

在參展期間，管理香港攤位的貿易發展局職員，一共接獲了六十位買家提出要求供應樣品及三百零五宗貿易諮詢。這些諮詢及要求，正在處理中，然後交給十八家供應五百五十件時裝參展的廠商。

上述諮詢來自德國、奧地利、法國、比利時、荷蘭、瑞士、以色列、西班牙、日本、英國、美國、加拿大以及主辦國義大利的買家。

由香港貿易發展局和義大利最大的布料廠「雪蘭公司」舉辦的時裝表演，被參觀者譽爲展覽會內最佳的兩個項目。

外國參加「米蘭展覽會」的著名廠家有「杜邦」、「孟山都」及「拜耳」等。

香港產品在拉哥斯展覽：拉哥斯商會副主席高巴迪（右起第二人），最近主持在「香港訪非貿易團」的拉哥斯舉辦「香港產品」展覽開幕禮。儀式完成後，香港貿易發展局黎廣宇（左起第一人）向高氏致贈紀念品。最右面者是香港總商會副經理曾錫權。

亞洲開發銀行表示 協助重建中南半島

【本報訊】「在亞洲開發銀行四十多個會員國中，香港是最先進及最勤奮的會員之一。」以上係開發銀行總裁井上於訪港十天後，昨午離港前在機場貴賓室作簡短的記者招待會時所透露的。

井上總裁稱：「本人在一九五四年曾經訪港，此次重來，相隔差不多廿年，喜見香港發展之迅速及先進。在此次留港期間，曾舉行一連串會議，分別會晤政府及銀行界代表。」

在詢問及中共加入亞洲開發銀行的可能性時，井上總裁對記者謂：「亞洲開發銀行歡迎任何國家加入，包括中共在內，但必須要得到大部份國家的支持及同意。」

……將會被中共收回的新九龍及新界土地之開發工作時，井上答覆謂：此乃關於香港政府政策，他不便置評。

……島的重建工作中担任一重要角色，在給予貸款時，會先予以慎重的考慮。」

亞洲發展銀行總裁井上四郎，昨午離港前，在機場貴賓室舉行記者招待會。（本報記者韋志廣攝）

海外信託銀行 澳門分行開幕

【本報訊】海外信託銀行第一間外地分行澳門分行，前（廿三）日正午舉行開幕典禮，由澳督嘉樂庇將軍伉儷親臨主持，旋假座澳門葡京酒店設酒會招待嘉賓。

澳督暨夫人抵達時，由該行董事長張明添伉儷、副董事長王振墉、桂華山、董事總經理曹耀璧、董事蘇棠聽、鄭棣、莊清泉、黃克立、彭國珍、李東海、卜樂奇、白寶閣、黃治平、金宗城、吳嬋蕊及該行澳門行務管理委員葉漢、何柏、崔德祺、徐嘉俊、股飛樂、費利喇、欒炳炎、澳分行經理張啓文等在門前歡迎。

在場應邀觀禮貴賓，有澳門政府首長、工商界領袖，暨由星、馬、泰、印尼、本港專程前往觀禮之來賓客戶約數百餘人。

隨由總督夫人剪綵，入門後由澳督揭幕，旋與衆賓客進入分行內部參觀。該行設備新穎、堂皇華麗，甚爲壯觀。

在酒會中，張董事長明添致詞：據稱：年來澳門一片繁榮，經濟發展，勇往直前，端賴督憲之英明領導及市民努……行必定……與各先進，向其學習，張氏稱以前做行集中服務香港，今後在澳門亦將本忠誠之旨爲各界服務，求有以……

……會進行歷一小時餘，賓主互相祝飲，頻頻舉杯，情緒熱烈，盛極一時。

圖爲澳督夫人爲海外信託銀行澳門分行開幕剪綵時攝，由左至右張明添、張夫人、澳督嘉樂庇將軍、澳督夫人。

經濟點滴

二季泰米半未到齊 日外貿出現新逆差

泰又醞釀禁糖出口

據曼谷消息，泰國完成它對外國買家所承担的義務之後，泰國商務部將會禁止食糖出口，以預防本國市場出現缺糖現象。

消息說，泰國將在不久裝運大約一萬八千噸原糖給美國。近年，美國每年從泰國輸入原糖約一萬八千噸。

泰國向馬來西亞輸出糖大約三十萬包，每包一百公斤。

二季泰米半未到齊

據香港現在的米業商說，現在雖然已是六月中旬，距離第三季已爲期不遠，但事實到目前爲止，有關今年第二季的泰米入口額，尚有半數以上未有到貨。這主要原因還是西方米糧普遍減產的影響，泰國米正處於供不應求的情況下，泰米隨之減弱。據了解，過去泰米經常每月都有二萬多噸輸港，但今年頭幾個月，每月來港的泰米却只得一萬多噸，即無形中泰米輸港約減一半。

秘魯收回美資銅礦

據利馬官方公報宣佈，秘魯政府六月中旬頒布最高法令，決定收回美資塞羅德帕斯科銅公司在秘魯的托羅莫喬銅礦租讓地。

這項公報指出，由於美資塞羅德帕斯科銅公司沒有在秘魯政府規定的期限內提出托羅莫喬銅礦的勘探和開採工作進程表，所以，根據秘魯政府的有關法令，宣布由秘魯國家收回托羅莫喬銅礦租讓地，並授權國營的秘魯礦業公司負責開採這個銅礦。

托羅莫喬銅礦位於秘魯中部的胡寧省，蘊藏量估計爲一億八千三百萬噸，含銅量爲百分之零點八，此外還含銀和鉬。

西歐倚賴中東石油

西歐對中東石油的依賴，越來越深。

倫敦石油新聞社最近指出：在一九六零年代，西方石油進口量比率大降，由百分之八十下降到大約百分之五十，但到一九七一年又上升到百分之五十九，到去年，又增加到百分之六十四，其中主要是從沙特阿拉伯，伊朗及科威特進口的。

去年，主要增加入口的有法國，荷蘭，比利時和意大利，而英國及西德則保持原有的進口額，無甚增減。

該新聞社强調指出：一九七〇年法國單從波斯灣國家進口的石油量，即佔其總入口量的三分之一，到一九七二年，從同一地區輸入的石油量，即佔其所需原油量的百分之五十七，而今年首季，其百分比又增到百分之六十八。

日外貿新逆差

大藏省最近宣布，五月份日本的對外貿易出現三年來的第一次赤字，並且是歷史上最大的赤字。

大藏省的一項初步報告說，根據五月份的報關數字，出口總額價值二十八億一千七百九十六萬美元，進口總額價值三十二億一千八百六十一萬美元，貿易逆差四億零六十四萬二千美元。

除了一月份，因爲季節因素通常進口額超過出口額之外，自從一九七〇年以來，這是第一次的貿易赤字。一九七〇年的赤字是四百七十一萬美元。

大藏省說，五月份對美國的貿易出現赤字八百萬美元。好幾個月來，對美貿易，日本一直是順差。日本政府最近爲了制止嚴重的貿易順差，改變了政策，從獎勵出口，轉爲組織進口，因此日，美之間的貿易才開始漸漸恢復平衡。

美國與日本之間的貿易，一月份美國方面的赤字是一千二百萬美元，二月份是七千八百萬美元，三月份是五千九百萬美元，四月份是二千九百萬美元。

一九七二年，美國的貿易逆差六十四億美元，其中三分之二是與日本方面的逆差。

遠東指數及分類指數走勢表

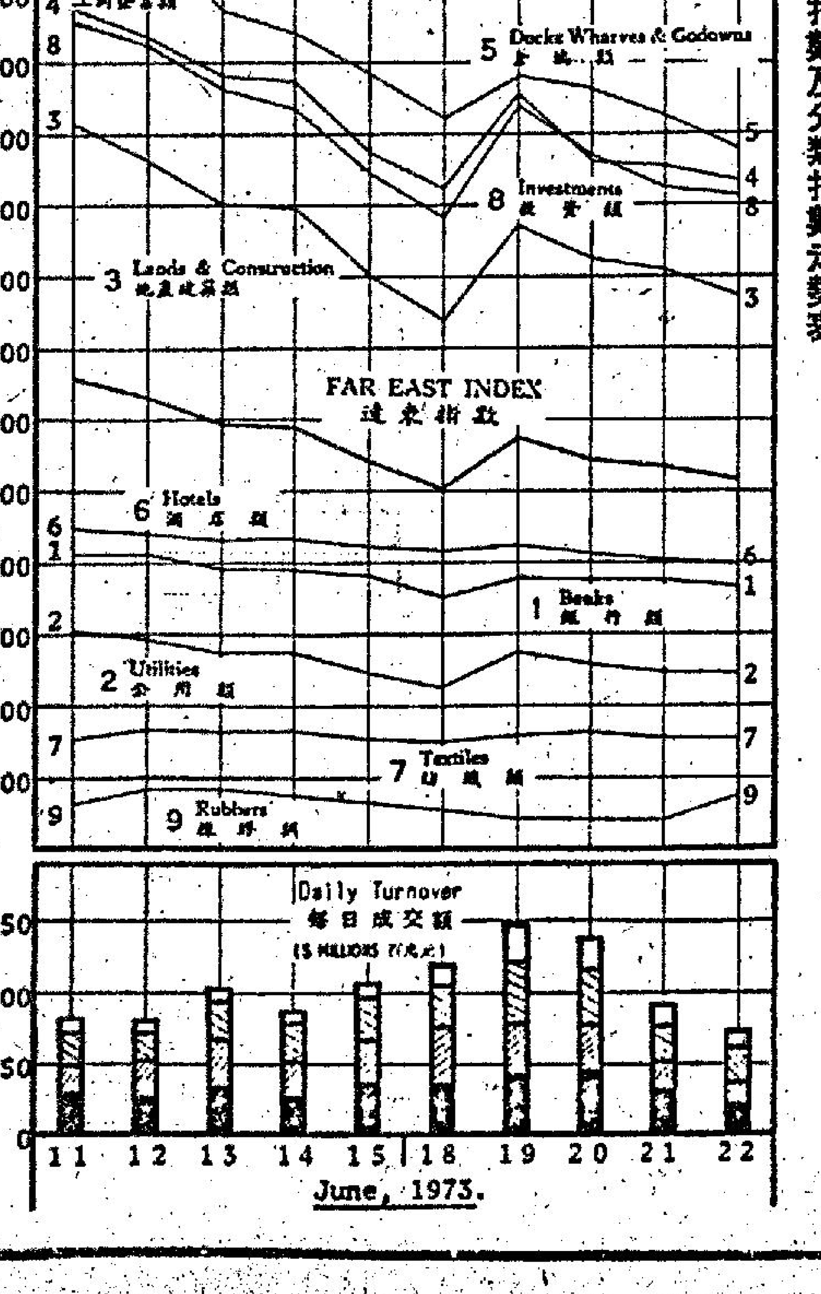

股票
滙豐銀行
（英倫登記）
恒生銀行
海外信託
大華銀行
友聯銀行
東方財務
永利財務
萬衆財務
倫太保險
亞洲保險
會德豐船
會德豐船
新世紀航
維達航業
萬邦航業
萬寶航業
亞洲航業
華光航業
帝后船務
東方貨櫃
保榮航運
均益倉
九龍倉
安全貨倉
太古船塢
黃埔船塢
天星小輪
油蔴地小
香港電燈
九龍電燈
中華煤氣
電話公司
電車公司
九龍巴士
九龍巴士
中華巴士
會德豐（
會德豐（
統一機構
協成行
漢國
恒隆
信託公司
信託公司
怡和
怡和証券
怡南
安達臣
隆豐投資
太平洋
森那美
新英華
仁孚
東泰貿易
麗德投資
德利投資
得心投資
船務投資
第一証券
香江物業
置地公司
高富置地
亞洲置地
建煌新記
博富臨
大元置業
惠泰置業
華美置業
啓德置業
至祥置業
健誠建業
華昌建業
永泰建業
聯安置業
大信置業
富捷置業
昌生興業
財務地產
豪華
伊人置業
萬年置業
夏利文
合和地產
新鴻基
南太平洋
和記地產
力士地產
鷹君地產
嘉祐地產
華大地產
富利地產
金山地產
恒生工業
大昌地產
兆安地產
嘉年地產
惠和地產
聯邦地產
聯邦地產
萬邦地產
和豐地產
亨隆地產
四海地產
利安地產
大生地產
高昇地產
萬生
模漢置地
大寶地產
華光地產
華信
保華
金門
青洲英坭
港機工程
鉅利基業
保利工程
莊士發展
利興發展
泰盛發展

g Sheung
g News
工：印承及印督
分仔灣港香

小評

罪惡罪行日見減少

工商晚報全日股票成交報價表

股票名稱	金銀交易所 最高價	最低價	收市價	九龍交易所 最高價	最低價	收市價	香港交易所 最高價	最低價	收市價	遠東交易所 最高價	最低價	收市價
銀行	318.00	308.00	310.00			312.00	314.00	312.00	312.00			310.00
倫登記）	308.00	300.00	304.00	306.00	302.00	306.00	308.00	302.00	306.00	306.00	302.00	304.00
銀行			157.00						161.00			159.00
信託銀行	5.30	5.20	5.30	5.35	5.20	5.35	5.50	5.30	5.45	5.20	5.00	5.20
銀行												
銀行	6.80	6.75	6.80							7.20	6.80	7.00
財務				0.47	0.44	0.47						
財務						0.40						
財務				0.45	0.40	0.45						
保險						0.73						
保險												
豐船務（A）	9.80	9.75	9.80				9.80	9.65	9.65	9.75	9.65	9.80
豐船務（B）			0.98						0.97			0.96
紀航業	4.10	4.00	4.00									
航業												
航業												6.00
航業						1.50						
航業									13.40	13.50	13.40	13.50
航業	4.90	4.70	4.80				4.85	4.80	4.85	4.90	4.725	4.85
船務												
貨櫃	3.75	3.60	3.70				3.70	3.60	3.675	3.85	3.65	3.75
航運										1.16	1.14	1.14
倉							20.00	19.00	20.00			19.60
倉	27.40	25.10	26.20	27.50	25.50	26.00	26.00	25.60	26.00	26.60	25.40	26.00
貨倉												
船塢												11.80
船塢			27.20				28.50	28.00	28.00			
小輪												
地小輪	31.50	30.50	30.50									31.25
電燈（新）	6.80	6.55	6.60	6.80	6.60	6.80	6.80	6.50	6.70	6.80	6.55	6.65
電燈			45.00	46.00	44.50	46.00			45.00	45.50	45.00	45.00
煤氣												
公司	48.00	47.00	47.00						48.00	48.25	47.50	48.00
公司												
巴士												
巴士（新股）	20.00	19.00	19.30	20.00	19.20	19.50	20.00	19.00	19.50	20.30	19.00	19.50
巴士												
豐（大股）							46.50	46.00	46.50			
豐（細股）												
機構			1.80									1.85
行												1.20
				0.80	0.75	0.80						
公司（A）						4.40						
公司（B）												
	76.50	73.00	73.50	75.00	73.00	74.00	76.00	73.00	74.50	76.00	73.00	74.00
匯券	13.50	12.70	13.00	13.10	12.60	13.00	13.10	12.60	13.00	13.10	12.70	13.00
									4.20			
國			2.00									
投資												
洋												
業							13.60	13.20	13.60			
華							4.05	4.00	4.05			
貿易												
投資												
投資												
投資												
投資												
證券												
工物業投資												
地公司	12.90	12.20	12.60	13.00	12.30	12.60	12.80	12.30	12.60	13.10	12.20	12.60
置地												
置地												1.08
新記						1.80						1.80
臨												
元置業												
置業												
置業												
置業	1.45	1.40	1.40			1.45						1.42
置業												
建業												
建業												
建業												
安置業												
置業												
置業												
生興業												
地產												0.94
華												
人置業												1.05
年置業						0.90						
利文												
和地產	4.70	4.60	4.65	4.70	4.60	4.70				4.75	4.55	4.75
鴻基	4.40	4.25	4.30	4.30	4.10	4.10				4.475	4.30	4.30
太平洋	2.60	2.50	2.60	2.60	2.575	2.60	2.65	2.625	2.65	2.60	2.50	2.60
記地產							6.80	6.70	6.70			
土地產												
地產			2.30									2.25
地產												1.30
大地產												
利地產												
山地產												1.36
生工業地產												
地產(除淨)							5.20	5.10	5.30	5.30	5.00	4.90
安地產												
年地產	11.00	10.50	11.00				10.40	10.00	10.40	10.40	10.00	10.20
和地產						1.39						
邦地產（A）	3.30	3.25	3.30	3.25	3.20	3.20				3.30	3.20	3.30
邦地產（B）												
邦地產												
豐地產							2.15	2.05	2.15			
強地產												1.10
地產												
安地產												
生地產	4.40	4.05	4.40	4.30	4.00	4.30			4.10	4.40	4.00	4.40
昇地產												
生	2.20	2.15	2.20									
興置地							0.86	0.85	0.90			0.85
寶地產	1.02	1.00	1.00									
光地產	1.70	1.60	1.70						1.65	1.70	1.62	1.69
僑				1.11	1.10	1.10						
華												
門												
洲英坭						20.50			20.60			
機工程												
利基業												
利工程												1.30
士發展												
興發展	2.50	2.20	2.50							2.40	2.20	2.40
隆發展										3.30	3.30	3.30

工商晚報全日股票成交報價表

類別	股票名稱	金銀交易所 最高價	最低價	收市價	九龍交易所 最高價	最低價	收市價	香港交易所 最高價	最低價	收市價	遠東交易所 最高價	最低價	收市價
企業發展	世界發展			1.20			1.25				1.32	1.30	1.30
	金國發展												
	新世界發展	3.95	3.75	3.90	3.95	3.70	3.875	3.90	3.70	3.90	3.95	3.75	3.90
	寶福發展												1.20
	聯興盛發展						1.90						
	益大發展												
	遠東發展			1.50									
	海南發展	3.00	2.925	3.00						3.00			
	香港發展												
	地產發展												
	嘉隆發展												
	多盈利												
	益福												
	和寶			5.60						5.40			5.40
	新同慶												
	廖創興	1.83	1.66	1.75			1.75	1.75	1.70	1.70			
	麒利企業												
	廣聯企業						1.50						1.49
	安寧企業				2.45	2.30	2.45						
	聯合企業										7.70	7.50	7.60
	和記企業（新股）	18.00	17.50	17.80	18.20	17.40	17.90	18.00	17.40	17.90	18.00	17.40	17.90
	偉華企業												12.4
	佰德企業			2.325						2.30			2.35
	太古實業							10.70	10.50	10.70			
	自由發展												
	明輝發展	1.54	1.48	1.40							1.45	1.40	1.41
	偉大發展												
	永昌盛												
	新昌									15.8			
	美漢	1.95	1.80	1.95				2.00	1.90	2.00	2.00	1.80	1.98
	富輝企業												
	明仁企業												
	捷聯企業	1.88	1.82	1.88							1.85	1.80	1.82
	順福企業	1.30	1.26	1.30									
	大富企業												
	裕順企業												
	偉益置業						0.90						
	啓明建業			0.96									0.98
	國際實業			5.60			0.60						
	周生生										1.65	1.65	1.65
酒店業	大酒店（除淨）									56.00			
	山帝國酒店						1.26			1.20			
	城市酒店												1.31
	永高酒店	12.00	11.70	12.00				12.10	12.00	12.10			
	海港公司												
	美麗華酒店												
	百樂酒店	1.20	1.16	1.20									1.20
	凱聯酒店（新股）			2.45	2.45	2.425	2.45	3.60	3.50	3.50	2.45	2.40	2.40
紡織製衣	南洋紗廠												
	南豐紗廠	3.55	3.50	3.50	3.55	3.50	3.55	3.60	3.50	3.60	3.50	3.45	3.60
	美豐纖維												
	協興針織												
	南聯和記												
	南聯實業							26.30	26.20	26.50			
	聯紡			34.00						33.50			
	大利									10.50			
	建生									6.20			
	鱷魚恤												
	眞善美製衣			1.50						3.30			
	長江製衣												
	麗新製衣												
	香港毛紡												
百貨・酒樓及其他	南順												
	永安							7.50	7.40	7.40	7.90	7.50	7.50
	先施												30.00
	瑞興												
	大新（公和）	7.40	7.00	7.20	7.30	7.10	7.30			7.10	7.20	7.10	7.15
	連卡佛（A）			32.00									
	連卡佛（B）												
	邵氏												
	紅寶石												
	國際酒樓												
	夏香集團												
	食品工業												0.98
	星島報業												
	橡膠信託												
	聯合橡膠												
	環球電子												
	長江實業			6.70			6.60	6.70	6.60	6.60	6.70	6.50	6.60
	香港天綫												
	屈臣氏												
	信昌							10.50	10.30	10.30			
	寶光			7.80	7.75	7.35	7.75	8.00	7.60	8.00	7.95	7.60	7.80
	梅眞尼										1.11	1.07	1.08
	立興							9.50	9.10	9.10			
	生力啤												
	遠生金屬												
	大亞石業												1.50
	保星旅業												
	莊士集團												
	百利達												
補遺	太古船塢（細）									2.25			
	保華（新股）	5.40	5.30	5.40						5.30	5.30	5.00	5.40
	港燈（舊）			32.00						32.00			
	利豐地產	1.68	1.65	1.65						1.65			
	新馬製衣			14.80						14.80			
	金祐						0.40						
	輝百美			1.50									
	菲立斯												0.41
	利獲家									3.40	5.60	5.50	5.40
	利獲家海外			3.4.						22.00			
	好世界投資			1.20			1.25						
	龍珠島												
	晉利地產												
	建屋貸款												
	海港工程				1.75	1.60	1.60						
	港九工商												
	華廈置業												
	怡和實業												
	茂昌												1.84
	港澳發展												
	美城發展												
	港九海運	1.20	1.15	1.20							1.25	1.21	1.25
	旭化成												
	東亞銀行			420.00						420.00			
	僑聯金融												
	國大地產												
	怡東地產												
	怡美									5.10			

香港公共圖書館 HONG KONG PUBLIC LIBRARIES